Осталась неделя
стр. 4

Бесшумный поход «Краснодара»
стр. 6

Влюблённые в армейский волейбол
стр. 8

Мы храним тебя, Россия!

Газета выходит с 1 января 1924 года

КРАСНАЯ ЗВЕЗДА

СРЕДА 16 АВГУСТ 2017 г. № 89 (27 126)

Центральный орган Министерства обороны Российской Федерации ● www.redstar.ru, красная-звезда.рф

ФОТО НАДЕЖДЫ ГОКОВОЙ

Продолжатели традиций

Вчера в подмосковном Алабино состоялась торжественная церемония открытия Всероссийской военно-спортивной игры «Победа»

Военно-спортивная игра «Победа» проходит в рамках реализации Государственной программы «Патриотическое воспитание граждан Российской Федерации на 2016 – 2020 годы». Соревнования проводятся Министерством обороны РФ, Министерством образования и науки РФ, Всероссийским детско-юношеским военно-патриотическим общественным движением «Юнармия» при поддержке Российского центра гражданского и патриотического воспитания детей и молодёжи, Российского движения школьников и Общероссийской общественной организации ветеранов Вооружённых Сил РФ.

Цель игры, которую можно рассматривать как преемницу популярной в своё время «Зарницы», состоит в совершенствовании системы патриотического воспитания молодёжи, формировании у неё здорового образа жизни, чувства долга по защите Отечества, в содействии становлению активной гражданской позиции.

Традиционно для проведения финала состязаний выбираются города-герои. В 2014 году команды встречались в Туле, в 2015 году – в Севастополе, в 2016 году – в Волгограде. Ежегодно в региональных этапах принимают участие свыше трёх тысяч человек. В этом году финальные испытания проводятся в Военно-патриотическом парке культуры и отдыха ВС РФ «Патриот» и на базе 2-й мотострелковой дивизии 1-й танковой армии (Алабино) с 15 по 18 августа.

Померяться силами прибыло рекордное количество юнармейских команд из 60 регионов России. Для сравнения: в прошлом году в финале игры были задействованы команды из 45 субъектов РФ.

Все участники прошли нелёгкий отборочный этап на региональном уровне, и теперь в течение четырёх дней им предстоит побороться за главный приз и звание лучшей команды в шести дисциплинах военно-спортивного и интеллектуального характера. В каждой команде – 10 юношей и девушек от 14 до 17 лет. Они покажут класс строевой подготовки и строевой песни в конкурсе «Статен в строю, силён в бою», продемонстрируют знание военной истории в викторине «Ратные страницы истории Отечества», в ходе творческого конкурса «Визитная карточка» представят родной регион на федеральном уровне и расскажут о вкладе своего образовательного учреждения в патриотическое воспитание молодёжи. Затем ребят ждут военизированная эстафета с преодолением специальной полосы препятствий, испытание меткости на «Огневом рубеже», а итоговым сражением станет военно-тактическая игра «Дорога победителей», содержащая элементы всех конкурсов.

Померяться силами прибыло рекордное количество юнармейских команд из 60 регионов России

С приветственным словом и добрыми напутствиями к ребятам обратился статс-секретарь – заместитель министра обороны Российской Федерации Николай Панков. От военного ведомства и лично от министра обороны Героя России генерала армии Сергея Шойгу, стоявшего у истоков юнармейского движения, он поздравил собравшихся с началом соревнований и обратил внимание на то, что в конкурсной программе военно-спортивной игры «Победа» впервые массово принимают участие юнармейские команды.

→ 2

ФОТО ВАДИМА САВИЦКОГО

Переговоры в столице

Россию и Ливию связывают крепкие исторические отношения и общее стремление покончить с международным терроризмом

14 августа в Минобороны России прошла встреча министра обороны Российской Федерации генерала армии Сергея Шойгу с командующим Ливийской национальной армией (ЛНА) Халифом Хафтаром, находящимся в Москве с рабочей поездкой. В ходе беседы, как сообщил Департамент информации и массовых коммуникаций Минобороны России, основное внимание было уделено развитию обстановки в Северной Африке с акцентом на ситуацию в Ливии. Стороны подчеркнули важность состоявшегося диалога и договорились о продолжении контактов.

Сегодня Халиф Хафтар – ведущий и наиболее авторитетный военный деятель в Ливии. Он стремится способствовать искоренению террористических группировок в стране и восстановлению её целостности и полноценной государственности. Он поддерживает палату представителей - избранный в 2014 году постоянный парламент Ливии, заседающий на востоке в городе Тобрук.

Ранее Хафтар уже посещал российскую столицу, а в январе 2017 года даже побывал на тяжёлом авианесущем крейсере «Адмирал Флота Советского Союза Кузнецов», находившемся в восточном Средиземноморье и совершавшем переход в основной пункт базирования в составе авианесущей группы Северного флота. После небольшой экскурсии по кораблю состоялась видеоконференция Хафтара с министром обороны РФ генералом армии Сергеем Шойгу, в ходе которой были обсуждены актуальные вопросы борьбы с международными террористическими группировками на Ближнем Востоке. В завершение визита на авианесущий крейсер российской стороной Хафтару была передана партия медицинских препаратов первой необходимости для ливийских военнослужащих и мирного населения.

У себя на родине командующий ЛНА – человек, широко известный в военных и политических кругах, кадровый офицер, принимавший участие в составе группы молодых офицеров в свержении монархии в 1969 году. После гибели Муаммара Каддафи и победы его противников в гражданской войне 2011 года вооружённые силы Джамахирии прекратили существование. В тех сложных условиях на совещании бывших кадровых военнослужащих на востоке страны было принято решение приступить к созданию новой национальной армии, начальником её генерального штаба единогласно было решено назначить генерала Хафтара. В сентябре прошлого года Палата представителей присвоила генералу, ставшему командующим ЛНА, звание маршала.

Подтверждена неизменная готовность России и далее содействовать успешному продвижению политического процесса

В настоящее время подчиняющиеся Хафтару подразделения сухопутных войск и ВВС контролируют обширные территории на востоке и юго-востоке. В начале июля этого года командование Ливийской национальной армии объявило о полном освобождении от террористов Бенгази – второго по величине ливийского города (1000 км восточнее Триполи). Командующий ЛНА маршал Хафтар отдал приказ приступить к операции по выдворению боевиков из единственного подконтрольного им в восточном регионе города Дерна.

Как заявил в понедельник в Москве ливийский военачальник, армия будет продолжать борьбу с террористами, пока не очистит от них всю территорию страны.

Евгений ПОДЗОРОВ ★

Под облаком аэрозоля

Специальное учение по видам обеспечения сил ВМФ России стало подготовительным этапом совместного стратегического учения «Запад-2017»

На Северном флоте состоялся заключительный этап специального учения по видам обеспечения сил ВМФ - поиск и оказание помощи аварийному кораблю, терпящему бедствие. В тактико-специальном учении поисково-спасательных сил, прошедшем в одном из заливов Баренцева моря близ побережья Кольского полуострова, были задействованы корабли и катера аварийно-спасательного отряда, самолёт Ил-38 авиабазы 45-й армии ВВС и ПВО Северного флота и расчёты беспилотных летательных аппаратов соединений армейского корпуса флота.

Закрытие района проведения учения обеспечил малый противолодочный корабль «Снежногорск» Кольской флотилии разнородных сил. В общей сложности в учении приняли участие более 10 единиц военной и специальной техники.

По сценарию учения на надводном корабле, роль которого исполняло спасательное судно «Михаил Рудницкий», возник объёмный пожар, приведший к потере хода. Экипаж подал сигнал бедствия, и дежурные силы поисково-спасательного обеспечения (ПСО) Северного флота были направлены для оказания помощи аварийному кораблю.

В ходе учения разыгрывались эпизоды развёртывания поисково-спасательных сил, был отработан поиск условно аварийного корабля.

→ 2

«Патриот» в формате 3D

Экскурсию по военно-патриотическому парку можно теперь совершить в виртуальном режиме.

Такими условиями могут похвастаться далеко не все объекты даже мирового уровня. А это современный, инновационный подход к предоставлению услуг. Уникальный медиапроект, запущенный на официальном сайте Минобороны России, позволяет совершить виртуальный интерактивный 3D-тур по обширной территории Военно-патриотического парка культуры и отдыха Вооружённых Сил РФ «Патриот», получить информацию о его ключевых объектах, узнать подробно о проводимых здесь мероприятиях.

По сути, по всему пространству парка (а его площадь, на минуточку, составляет 5,5 тысячи гектаров) теперь можно запросто прогуляться, не вставая со стула. Сделать это возможно с помощью компьютеров и мобильных устройств: достаточно лишь зайти на ресурс patriot360.mil.ru, чтобы ознакомиться с общей картой-схемой, заглянуть в павильоны и выставочные зоны, осмотреть Многофункциональный огневой центр и Центр военно-тактических игр, где уже проходят занятия по страйкболу и фаертагу, посетить другие объекты. Виртуальная панорама в режиме 360 градусов проведёт по аллеям военно-исторического комплекса «Партизанская деревня», покажет зону реконструкции исторических событий, городок разведчика, сектор «Юнармия». Виртуальный интерактивный 3D-тур начал работу в преддверии открывающегося на базе парка «Патриот» 22 августа Международного военно-технического форума «Армия-2017». Планируется, что информация в онлайн-приложении будет постоянно актуализироваться и дополняться новыми объектами.

ОРИНДОТ С САЙТА WWW.PATRIOT360.MIL.RU

Дмитрий СЕМЁНОВ ★

В ЦЕНТРЕ ВНИМАНИЯ

Продолжатели традиций

1←

Николай Панков напомнил о том, что несколько дней назад именно на площадке парка «Патриот» министр обороны подвёл итоги «Международных армейских игр» АрМИ-2017, победу в которых одержали российские военнослужащие. Он выразил уверенность, что ребята будут достойными продолжателями этих славных ратных традиций, приложат все силы и знания на благо нашего Отечества.

От имени организаторов соревнований заместитель министра обороны объявил финал Всероссийской военно-спортивной игры «Победа» открытым и пожелал всем участникам удачи.

Поприветствовали ребят и прибывшие на торжественную церемонию другие почётные гости, в числе которых были начальник Главного управления по работе с личным составом Вооружённых Сил РФ полковник Михаил Барышев, командующий 1-й гвардейской танковой армией генерал-лейтенант Алексей Авдеев, статс-секретарь – заместитель министра образования и науки Российской Федерации Павел Зенькович, начальник Главного штаба «Юнармии», олимпийский чемпион по бобслею Дмитрий Труненков, первый заместитель начальника ЦСКА, олимпийская чемпионка Светлана Хоркина, председатель Российского союза молодёжи Павел Красноруцкий, первый заместитель председателя общественной организации ветеранов Вооружённых Сил и военной службы Виктор Бусловский.

Впереди участников команд ждут испытания на ловкость, смелость, находчивость, интеллект и эрудицию. Среди конкурсантов

ФОТО НАДЕЖДЫ ТИХОМИРОВОЙ

– команда «Ветер» из Ленинского района Волгоградской области, победившая в прошлом году. Но ребята не стали почивать на лаврах, вновь хотят доказать, что они лучшие. Одержав победу в ежегодном областном конкурсе «Солдат», обойдя четырнадцать команд в технике владения оружием, физической подготовке, знании истории, умении ориентироваться на местности, они вновь включились в финальную борьбу игры «Победа».

Интересно, что свои регионы зачастую представляют далеко не столичные команды. Так, честь Камчатского края отстаивают учащиеся из посёлка Пионерский Елизовского района. Они участвуют в игре третий раз. По итогам прошлого года команда завоевала шестое место. Как рассказали директор местной школы Лариса Фёдоренко и наставник команды, замдиректора по военно-патриотической работе с молодёжью Анатолий Тищенко, в этот раз к участию в состязаниях ребята подошли ещё более основательно с учётом предыдущего опыта. Подготовка команды была разделена на этапы – на то же количество, которое юнармейцам придётся пройти во время всероссийского финала. На каждом этапе за подростками были закреплены педагоги, в задачу которых входило за короткий срок добиться от команды максимальной отдачи. Юноши и девушки усиленно занимались строевой подготовкой, тренировались в стрельбе и скорости сбора и разбора огнестрельного оружия. Очень важно, что налажено взаимодействие с военным командованием региона, которое предоставило возможность готовиться на базе воинской части в условиях, максимально приближенных к военным действиям.

Кроме того, в Центре детского творчества в рамках подготовки команды к конкурсу «Визитная карточка» подростков обучали сценическому мастерству и помогли ребятам подготовить видеопрезентацию. «На этот раз мы точно войдём в пятёрку победителей», – абсолютно уверены ребята камчатской команды.

Юноши и девушки усиленно занимались строевой подготовкой, тренировались в стрельбе и скорости сбора и разбора огнестрельного оружия

А вот юнармейцы Лахколампинской средней школы Суоярвского района, представляющие команду «Патриот» из Республики Карелия, – новички. Они стали победителями финала республиканской военно-спортивной игры «Победа», которая проходила в июне 2017 года в Петрозаводске, и впервые будут бороться за главный приз.

– В сегодняшних условиях эта игра – достаточно действенный способ привлечения внимания и заинтересованности подростков – будущих защитников Родины, одна из форм патриотического воспитания, – поделился руководитель военно-патриотического клуба «Пограничник» и руководитель карельской команды Эдуард Романовский. – Кроме того, мы рассматриваем «Победу» как первоначальный этап подготовки юношей к службе в Вооружённых Силах.

Для многих участников всероссийской военно-спортивной игры это событие станет отправной точкой в выборе дальнейшего жизненного пути. Нашей стране и её Вооружённым Силам нужны активные, подтянутые, подготовленные, сильные и смелые представители молодого поколения. Именно такие собрались вчера для финальной схватки в соревнованиях. Пожелаем же ребятам спортивных побед, высоких достижений, радости общения. Пусть победит сильнейший!

Марина ЕЛИСЕЕВА ★

Под облаком аэрозоля

1←

Разведку осуществил противолодочный самолёт Ил-38 со специальными авиационными спасательными контейнерами КАС-150 на борту. Экипаж самолёта уточнил координаты аварийного судна, сбросил контейнеры для спасения членов экипажа, находившихся в воде, и сообщил данные о состоянии аварийного объекта в штаб руководства спасательной операцией, который находился на борту буксира СБ-523.

По прибытии спасательных сил в район аварии началась операция по спасению личного состава. Прошли эвакуация с борта аварийного корабля и подъём из воды моряков, которых изображали массо-габаритные манекены, одетые в спасательные костюмы. После спасения членов экипажа им была оказана медицинская помощь при различных вариантах поражения, в том числе при отравлении продуктами горения. На борту спасательного буксира был развёрнут пункт оказания медицинской помощи с возможностью проведения оксигенобаротерапии в походных условиях.

Заключительными этапами учения стали тушение пожара на условно аварийном корабле с помощью пожарных катеров, высадка аварийных спасательных групп на борт для полной ликвидации очагов возгорания и проведения пожарной разведки внутренних помещений. После окончания противопожарных действий состоялась фактическая буксировка аварийного корабля.

В ходе проведения учения мониторинг обстановки с воздуха обеспечивала беспилотная авиация. Информация с беспилотного летательного аппарата в режиме реального времени отображалась на мониторах в штабе руководства спасательной операцией.

В общей сложности тактико-специальное учение сил ПСО заняло около 7 часов. После его завершения корабли, суда обеспечения и катера начали переход в постоянные пункты базирования.

Учение было проведено в целях проверки подготовленности дежурных сил флота к проведению поисково-спасательных операций, а также для слаживания совместных действий экипажей кораблей и судов, совершенствования практических навыков личного состава при выполнении спасательных работ.

Специальное учение по видам обеспечения сил Военно-морского флота стартовало на Северном флоте в понедельник 7 августа. В ходе учения, в частности, корабельная поисково-ударная группа Кольской флотилии разнородных сил Северного флота отработала учебный эпизод по противолодочному обеспечению в ближней морской зоне флота. Экипажи малых противолодочных кораблей «Брест» и «Снежногорск» во взаимодействии с противолодочными самолётами Ил-38 армии ВВС и ПВО Северного флота отработали поиск подводных лодок в полигонах боевой подготовки в Баренцевом море.

Учение проходило в двустороннем формате – морякам-противолодочникам противодействовал экипаж одной из атомных подводных лодок Северного флота. В ходе учения корабельная поисково-ударная группа провела ряд тренировок по практическому применению комплексов противолодочного вооружения по имитированной подводной цели.

Специальное учение по видам обеспечения сил ВМФ России нацелено на подготовку органов военного управления, сил и войск флота к предстоящим мероприятиям оперативной и боевой подготовки

Малые противолодочные корабли «Брест» и «Снежногорск» имеют на вооружении зенитные артиллерийские комплексы АК-176М и АК-630М, реактивные бомбовые установки РБУ-6000 и 533-мм торпедные аппараты, а также современные гидроакустические комплексы, предназначены для поиска, слежения и уничтожения подводных лодок в ближней морской и прибрежной зоне.

Также в рамках специального учения по видам обеспечения сил Военно-морского флота под руководством главнокомандующего ВМФ адмирала Владимира Королёва были отработаны задачи организации противоподводно-диверсионной обороны пунктов базирования. Розыгрыш практических эпизодов начался в Североморске с эпизода по противодействию условным диверсантам, пытающимся проникнуть на акваторию главной базы Северного флота. В целях предотвращения возможных действий подводных диверсантов на акватории главной базы Северного флота было выполнено профилактическое гранатометание. Это упражнение выполнили боевые расчёты многоствольных реактивных гранатомётов МРГ-1 большого противолодочного корабля «Адмирал Левченко» и дежурная боевая группа отряда по борьбе с подводными диверсионными силами и средствами (ПДСС) на быстроходных лодках БЛ-680 ручными гранатами РГД-5.

Был отработан и эпизод противодействия плавсредству, нарушающему режим плавания на Североморском рейде Кольского залива. Дежурная боевая группа отряда по борьбе с ПДСС на быстроходных лодках выдвинулась на перехват условного нарушителя, одновременно произведя выброску водолазов. Нарушитель оказал сопротивление, в результате были произведёны штурм и захват катера с применением оружия.

На завершающем этапе совершенствовались навыки ведения боя под водой как одиночными бойцами, так и в составе боевых групп. Личный состав отряда по борьбе с ПДСС предотвратил прорыв условных подводных диверсантов к кораблям. Были отработаны приёмы подводного боя с применением специальных подводных пистолетов СПП-1, подводных автоматов АПС, а также холодного оружия. Аналогичные тренировки дежурных сил противоподводно-диверсионной обороны отрабатывались и в других пунктах базирования Северного флота.

В Североморске в рамках специального учения по видам обеспечения сил Военно-морского флота состоялась и плановая тренировка взвода аэрозольного противодействия отдельной роты радиационной, химической и биологической защиты СФ по аэрозольной маскировке военных объектов, расположенных в бухте Ваенга Кольского залива.

По специальному сигналу расчётами дымопуска были одновременно приведены в действие мобильные и стационарные средства аэрозольной маскировки. В качестве подвижных систем дымопуска применялись машины ТДА-2к на базе автомобиля КамАЗ и ТДА-М на шасси ГАЗ-66, а также катера, которые использовали морские дымовые шашки. Плотным облаком аэрозоля была накрыта поверхность площадью не менее одного квадратного километра. Под дымовой завесой в течение часа были скрыты стоявшие у североморских причалов корабли основных соединений Северного флота. Также были замаскированы здания штаба Северного флота.

Дымопуск осуществлялся с территории военных городков соединений ракетных, противолодочных и десантных кораблей Северного флота. При этом были строго учтены погодные условия, скорость и направление ветра. Таким образом, гражданские объекты не подверглись воздействию дымов и небо над самим городом Североморском оставалось чистым.

Применённые при аэрозольной маскировке дымовые смеси являются нейтральными и не опасными для здоровья человека в образуемых концентрациях. О возможности проведения аэрозольной маскировки в Североморске органы местного самоуправления были заблаговременно уведомлены установленным порядком.

Помимо этого, минно-тральная группа Кольской флотилии разнородных сил Северного флота в составе базовых тральщиков «Коломна», «Ельня» и «Ядрин» в рамках специального учения по видам обеспечения сил Военно-морского флота отработала учебный эпизод по выводу надводных сил из пунктов базирования флота. Перед тральщиками была поставлена учебная задача по противоминному обеспечению вывода из-под удара условного противника надводных кораблей и судов обеспечения Северного флота, находившихся в главной базе. Корабельная тральная группа протралила фарватер в Кольском заливе, по которому надводные корабли и суда обеспечения смогли безопасно выдвинуться из пунктов базирования в районы рассредоточения в Баренцевом море.

Вывод надводных сил из-под удара условного противника осуществлялся с применением средств аэрозольной маскировки, скрывшей под дымовой завесой североморские причалы основных соединений Северного флота. В ходе данного эпизода особое внимание уделялось отработке слаженности действий экипажей кораблей и безопасности маневрирования при прохождении узкостей.

В главной базе Северного флота данный практический эпизод отрабатывали экипажи большого противолодочного корабля «Североморск», больших десантных кораблей «Георгий Победоносец», «Александр Отраковский», «Кондопога», а также ряд других кораблей и судов обеспечения.

Андрей ГАВРИЛЕНКО ★

Отвечает начальник Главного военно-медицинского управления Министерства обороны РФ Дмитрий ТРИШКИН

ЕСЛИ ПРИЗНАН ОГРАНИЧЕННО ГОДНЫМ…

Я хочу пойти служить по контракту. Но ранее по заключению военно-врачебной комиссии я был признан ограниченно годным к военной службе. Хотелось бы узнать, каков порядок медицинского переосвидетельствования таких граждан.

Согласно Федеральному закону от 28 марта 1998 года № 53-ФЗ «О воинской обязанности и военной службе» граждане, признанные при призыве ограниченно годными к военной службе, зачисляются в запас.

Действующим законодательством призыв на военную службу граждан, пребывающих в запасе, не предусмотрен. Однако в соответствии с Федеральным законом на военную службу по контракту может быть принят гражданин, пребывающий в запасе, признанный по результатам медицинского освидетельствования годным к военной службе или годным к военной службе с незначительными ограничениями.

Медицинское освидетельствование граждан, пребывающих в запасе, проводится в соответствии с Положением о военно-врачебной экспертизе, утверждённым Постановлением Правительства РФ от 4 июля 2013 года № 565.

Положением предусмотрена возможность повторного медицинского освидетельствования граждан, ранее признанных ограниченно годными к военной службе, в случае если в результате их обследования в медицинских организациях ранее установленный диагноз заболевания изменён (пересмотрен) или они признаны здоровыми.

В соответствии с Положением организация освидетельствования указанных граждан возлагается на военные комиссариаты субъектов Российской Федерации.

Учитывая изложенное, для поступления на военную службу по контракту необходимо обратиться в пункт отбора на военную службу по контракту в субъекте Российской Федерации по месту воинского учёта.

КАК ОСНАЩАЮТСЯ ГОСПИТАЛИ И ПОЛИКЛИНИКИ?

В нашей гарнизонной поликлинике нет аппарата УЗИ. Не могли бы вы сказать, как решаются сегодня вопросы, связанные с обеспечением военно-медицинских организаций современным медицинским оборудованием?

Начальник Главного военно-медицинского управления Министерства обороны РФ Дмитрий ТРИШКИН

Обеспечение военно-медицинских организаций Министерства обороны РФ современным медицинским оборудованием осуществляется в рамках государственного оборонного заказа в соответствии с объёмами бюджетных средств, выделяемых на

Предусмотрена возможность повторного медицинского освидетельствования граждан, ранее признанных ограниченно годными к военной службе

указанные цели. В настоящее время обеспеченность медицинским оборудованием военно-медицинских организаций позволяет оказывать медицинскую помощь прикреплённому контингенту в соответствии с порядками и стандартами оказания медицинской помощи в установленных объёмах.

В электронной приёмной дежурил Владимир МОХОВ ★

Уважаемые читатели! Если у вас есть вопросы, вы можете направить обращение, заполнив форму запроса в электронной приёмной на сайте Минобороны России (mil.ru).

Главное направление – Дейр эз-Зор

Сирийская армия при поддержке ВКС России наносит новые удары по террористическим группировкам

Россия ждёт от международных организаций гуманитарной помощи для жителей Сирии, заявил министр обороны РФ генерал армии Сергей Шойгу в эфире телеканала «Россия 24». Глава военного ведомства подчеркнул, что зоны деэскалации открыты для всех, кто стремится оказать помощь местному населению. Здесь, по его словам, «нужна поддержка гуманитарных организаций, Организации Объединённых Наций».

Совместная работа России и международных гуманитарных организаций, полагает генерал армии Сергей Шойгу, приведёт к стабилизации ситуации с беженцами. «Дальше пойдёт возвращение беженцев в свои дома, сначала внутри Сирии, что сейчас и происходит, а потом и из других регионов», – добавил министр обороны.

Согласно данным Международной организации по миграции в Женеве, более 600 тысяч сирийских беженцев в период между январём и июлем 2017 года уже вернулись в свои дома. Более 80 процентов из них были внутренне перемещёнными лицами, остальные – беженцами в Турции, Ливане, Иордании и Ираке. Причинами возврата, как считают эксперты организации, стали надежда защитить своё имущество и вера в то, что экономическая ситуация и ситуация с безопасностью в Сирии улучшились. Но несколько миллионов сирийцев (по оценкам, общая численность населения – свыше 17 млн. человек) по-прежнему остаются скитальцами на чужбине.

На фронтах борьбы с вооружёнными формированиями террористических группировок, поставивших под свой контроль в 2011 – 2015 годах значительную часть территории Сирийской Арабской Республики, в этом году произошёл решающий перелом в пользу правительственных сил. При поддержке Воздушно-космических сил России они за два последних месяца освободили вдвое большую территорию, чем было под контролем властей САР в 2015 году, к началу российской операции в этой ближневосточной стране. В конце июля начальник Главного оперативного управления Генерального штаба Вооружённых Сил РФ генерал-полковник Сергей Рудской сообщил, что под контролем сирийской армии находятся 74,2 тыс. кв. км (против чуть более 19 тысяч к началу операции ВКС России).

С мая в Сирии создаются четыре зоны деэскалации. На данный момент функционируют уже три зоны: на юго-западе Сирии, в Восточной Гуте (пригород Дамаска) и севернее провинциального центра Хомс. В четвёртую зону входят провинция Идлиб и некоторые районы соседних провинций Алеппо и Хамы.

Как отметил в эфире телеканала «Россия 24» министр обороны РФ, создание зон деэскалации продолжает политику, направленную на разделение террористических организаций и вооружённой оппозиции, готовой на переговоры о будущем своей страны. Сергей Шойгу подчеркнул, что оппозиция обязалась бороться с боевиками «Исламского государства» и «Джебхат ан-Нусры» (обе террористические группировки запрещёны в РФ. – **Ред.**) на территории зон деэскалации.

На нынешнем этапе военного противостояния с «террористическим интернационалом» приоритетной задачей становится деблокирование провинциального центра Дейр эз-Зор. Этот город расположен на северо-востоке страны на реке Евфрат (примерно в 130 километрах юго-восточнее Ракки). С 2014 года подразделения сирийской армии ведут упорную оборону городских кварталов и военного аэродрома, расположенных на правом (южном) берегу реки. Снабжение армии и мирного населения осуществляется исключительно по воздуху.

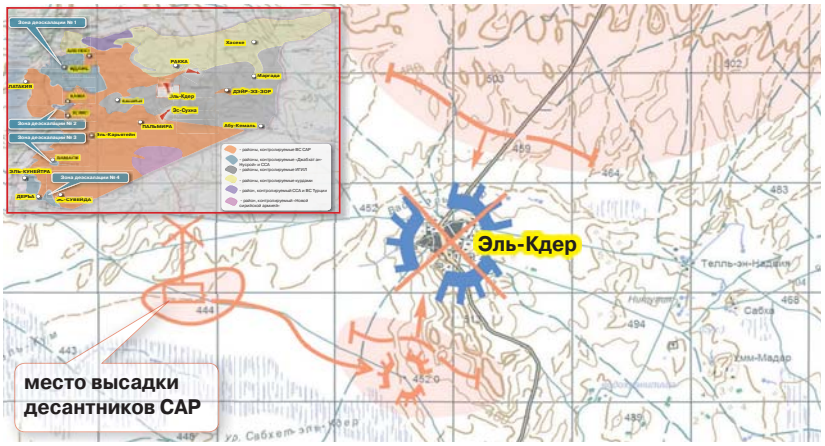

По оценке главы военного ведомства России, о завершении борьбы с ИГИЛ во многом будет говорить деблокирование Дейр эз-Зора. «Там, – сказал он, – идёт сопротивление не один год. Туда регулярно, два-три, бывает, и четыре раза в неделю, десантируются провольствие, медикаменты, боевые припасы. Это, пожалуй, основная точка на Евфрате, которая будет во многом говорить о завершении борьбы с ИГИЛ».

Судя по поступающим из района событий сообщениям, правительственные силы приближаются к этому городу по двум направлениям. Во-первых, из восточной части провинции Хомс. Они наступают на северо-восток вдоль автотрассы Тадмор (Пальмира) – Эс-Сухне – Дейр эз-Зор. В минувшее воскресенье утром сирийские войска и отряды ополчения при поддержке ВКС России полностью освободили населённый пункт Эс-Сухне. Наступательная операция проходила в несколько этапов. К 10 августа правительственные силы (армейские подразделения и добровольцы из ряда исламских стран) овладели прилегающими стратегически важными высотами и блокировали город. К 3 часам 13 августа при поддержке российской авиации они выбили противника из северных и западных кварталов, а спустя четыре часа в результате упорных боёв сирийские подразделения освободили центральную и южную части города, установив полный контроль над ним. Теперь на пути к Дейр эз-Зору на этом направлении уже нет крупных селений, занятых отрядами ИГ.

Во-вторых, правительственные силы наступают на Дейр эз-Зор с запада – вдоль южного берега Евфрата. Сейчас они находятся на административной границе провинций Ракка и Дейр эз-Зор. Им оказывают поддержку племена бедуинов, проживающих в пустыне к югу от Евфрата. Перед правительственными силами стоит задача освободить город Маадан – по сути, последний крупный форпост ИГ на пути к Дейр эз-Зору. Они находятся всего в двух километрах от этого населённого пункта и стремятся взять его в кольцо.

Ранее, в июле, сирийские войска и отряды ополчения разгромили формирования ИГ на юге провинции Ракка. В результате успешной операции они освободили десятки населённых пунктов и вернули под свой контроль более 40 объектов нефтяной и газовой инфраструктуры. Уничтожены сотни боевиков, три склада с оружием и боеприпасами, выведены из строя 11 орудий, три танка и 330 единиц автотехники.

Группировка правительственных сил, действующая в этом районе (на стыке провинций Ракка и Дейр эз-Зор), нанесла в конце прошлой недели удар и в южном направлении. Сирийские войска впервые отбили у ИГ населённый пункт в результате десантной операции. В ночь на 12 августа командование вооружённых сил САР организовало и провело виртуозную операцию по высадке тактического десанта в тылу боевиков с последующим их разгромом и захватом без потерь селения Эль-Кдер (около 120 км западнее города Дейр эз-Зор). Руководил операцией один из наиболее популярных сирийских военачальников – 47-летний генерал Сухел Хасан, выдвинувшийся в ходе этой войны. В подготовке операции и управлении её ходом непосредственное участие принимали российские военные советники.

Перед началом операции удары по позициям и технике формирования ИГ в районе Эль-Кдера нанесли реактивные системы залпового огня сирийской армии и вертолёты Ка-52 ВКС России. С помощью систем ночного видения «Аллигаторы» не только эффективно наводили и корректировали огонь РСЗО, но и сами уничтожали бронетехнику и вооружённые пикапы экстремистов. Десант, взлетевший с аэродрома Джерах (на востоке провинции Алеппо), высадился с вертолётов у населённых пунктов Хирбет Микман и Эль-Кдер (юг провинции Ракка), расположенных в 20 км от линии соприкосновения сторон.

После огневых ударов сирийские десантники, пройдя по высохшему руслу реки к Эль-Кдеру, захватили господствующую высоту и начали штурм города. В коротком бою десантники под личным руководством генерала Сухела Хасана уничтожили штаб и склады боевиков, подбили два танка и три единицы другой бронетехники. Десант удерживал захваченные позиции до подхода основных сил утром 12 августа. Деморализованные и потерявшие боеспособность отряды боевиков отступили, в итоге под контроль сирийской армии перешли территория площадью около 60 кв. км, три населённых пункта, а также два нефтяных месторождения.

Во вторник появились сообщения, что, развивая успех, подразделения добровольческого формирования «Силы Тигра» (Qawat Al-Nimr) при поддержке авиации и артиллерии атаковали позиции ИГ в районе оазиса Эль-Ком. Отсюда до расположенного южнее города Эс-Сухне остаётся около 30 километров. В случае соединения подразделений Сухела Хасана с армейской группировкой в этом городе отряды ИГ в центральной Сирии окажутся в окружении.

Правда, следует учитывать, что в пустынных районах понятие котла весьма относительно. Боевые действия ведутся за оазисы, контроль над коммуникациями, господствующие высоты вдоль дорог, перекрёстки автотрасс. Сами по себе безжизненные пески никому не нужны. Примерно так же ведётся война на море: противников интересуют проливы и архипелаги, а не безбрежные океанские просторы.

Надо подчеркнуть, что деблокада Дейр эз-Зора будет иметь не только военно-политическое, но и экономическое значение. Решение этой задачи откроет для властей САР перспективу восстановления контроля над нефтяными месторождениями восточнее этого провинциального центра. Крупнейшие из них – Аль-Танак и Аль-Омар. До войны там добывали около 300 тыс. баррелей высококачественной «лёгкой нефти» в сутки, т.е. 15 млн тонн в год. Не секрет, что добыча энергетических ресурсов (нефти и природного газа) является очень важным источником пополнения «похудевшего» госбюджета САР. Главари же ИГ в случае утраты месторождений лишатся одного из основных источников финансирования.

Очевидно, что для восстановления страны после разгрома вооружённых формирований ИГ правительству Сирии потребуются колоссальные средства. В начале июля Мировой банк оценил потери страны от многолетней войны (с весны 2011 г.) в 226 млрд долларов США. Это в четыре раза больше, чем ВВП Сирии в 2010 году. Вице-президент (по Ближнему Востоку и Северной Африке) Мирового банка Хафез Ганем недавно сообщил, что в Сирии разрушено 27 процентов жилого фонда и около половины учебных и медицинских учреждений.

Между тем создание зон деэскалации способствует постепенному восстановлению разрушенной инфраструктуры населённых пунктов. Пример тому – ситуация в юго-западной провинции Дерьа. По данным августа, более полутора тысяч местных жителей ежедневно проходят через КПП российской военной полиции в селении Дейр эль-Бакт, где в июле заработала зона деэскалации. При этом количество жителей, проходящих через КПП в обе стороны, растёт с каждым днём. КПП установлен на дороге, которая ведёт в находящийся под контролем вооружённой оппозиции населённый пункт Кафер-Шамс.

Всё больше людей, передаёт корреспондент агентства ТАСС, пытаются наладить в зоне перемирия прежний бизнес или восстановить повреждённые дома. «Мы доверяем русским. Они гарантируют, что здесь больше не будут стрелять», – говорит водитель Али Каляш. Он везёт в Кафер-Шамс помидоры и уверен, что их быстро разберут. «Мы устали от войны, – продолжает Али Каляш. – Чтобы восстановить разрушенные дома и начать возделывать заброшенные поля, нам не нужно много времени. Мы – трудолюбивые люди, быстро всё восстановим. Главное, чтобы был мир».

На территорию, подконтрольную боевикам, люди везут не только продукты, но и одежду, строительные материалы. Всё это предназначено для проживающих там родственников и близких. «Очень востребован цемент. Как и кирпич, стекло, кровля и брус», – поясняет корреспонденту ТАСС ещё один водитель – Али Арбаш.

...Мирная жизнь возвращается во всё большее количество сирийских городов и селений. Курс на примирение враждующих сторон даёт свои положительные результаты.

Евгений ПОДЗОРОВ ★

Приоритетной задачей становится деблокирование провинциального центра Дейр эз-Зор на Евфрате

В тесном взаимодействии

На совместном российско-сербском учении подразделения двух стран освобождали населённый пункт от банды «боевиков»

В течение нескольких дней более 500 российских и сербских военнослужащих на полигоне Кирилловский в Ленобласти совершенствовали полевую выучку и учились в тесном взаимодействии решать поставленные задачи. Двустороннее учение проводилось в соответствии с планом международного военного сотрудничества с целью укрепления взаимодействия военных ведомств двух стран.

Для участия в совместном тактическом учении в 138-ю гвардейскую отдельную мотострелковую бригаду под руководством исполняющего обязанности командира гвардии полковника Алексея Колесникова прибыла мотострелковая рота вооружённых сил Республики Сербия. На несколько дней подразделение было придано командиру батальона, обязанности которого исполняет гвардии капитан Павел Казорин.

Но прежде чем принять участие в активной фазе тактического учения, командир сербской роты майор Милан Кубурич и его подчинённые с пользой провели время на войсковом стрельбище, директрисе МТ-ЛБ и танкодроме. На учебных местах военнослужащие братской республики смогли не только наблюдать, но и применять в деле российское стрелковое оружие, находящееся на вооружении наших мотострелков, а также на практике выполнять гусеничных тягачей.

В процессе тренировок балканские гости демонстрировали отличную базовую подготовку, поэтому освоить российское вооружение не составило для них труда. Сербские мотострелки в свою очередь по достоинству оценили силу оружия и слаженность при организации занятий. За их подготовкой наблюдали командующий общевойсковой армией генерал-лейтенант Андрей Кузьменко и командир танкового батальона подполковник Груйица Вукович, прибывший во главе группы сербских военнослужащих.

На третий день иностранное подразделение было поднято по тревоге, совершив марш в район сосредоточения. На полигоне Кирилловский их уже ждала российская группа, для которых батальонное тактическое учение (БТУ) началось днём ранее. Сербская рота разместилась по соседству, успешно организовав охрану и оборону полевого лагеря.

Следующим этапом стала непосредственно отработка взаимодействия в борьбе с незаконными вооружёнными формированиями, которые, по легенде, захватили близлежащий населённый пункт. Совместными усилиями российских и сербского подразделений населённый пункт был освобождён от условных террористов. При этом поддержку смешанному мотострелковому батальону оказывала армейская авиация.

Кульминацией активной фазы учения стал этап с боевой стрельбой. Усиленный мотострелковый батальон осуществлял на полигоне маневренную оборону. Первой в бой с условным противником вступила рота гвардии капитана Андрея Корикова. Успешно выполнив поставленную задачу – спровоцировав противника на контратаку, она отошла в глубь обороны. Далее чётко действовали подчинённые гвардии старшего лейтенанта Дениса Грищенко.

В завершающем эпизоде учения танкисты гвардии старших лейтенантов Александра Петрова и Рината Хадиева при поддержке артиллерии и других средств усиления и приданных подразделений сначала остановили продвижение противника по флангам, а затем создали необходимые условия для его полного уничтожения. Хорошо вписались в общую схему боя огнемётчики.

Сербская рота в смешанных боевых порядках в составе батальона действовала не менее слаженно и решительно. Выполняя поставленную задачу, они успешно взаимодействовали с другими подразделениями, а командир роты майор Милан Кубурич уверенно принимал самостоятельные решения с учётом быстро меняющейся тактической остановки.

В ходе выполнения поставленной задачи мотострелков поддерживала бригадная артиллерия, с воздуха прикрывала оперативно-тактическая и армейская авиация. Всего было выполнено более 20 самолёто- и вертолёто-вылетов Су-34 и Су-27, Ка-52 и Ми-28Н).

По мнению наблюдавшего за ходом боя генерал-лейтенанта Андрея Кузьменко, в ходе этапа с боевой стрельбой удалось добиться полной координации действий на земле и в воздухе. В кратчайшие сроки военнослужащие и штабы установили чёткое взаимодействие и уверенно выполнили общие задачи. «Совместное учение прошло успешно, все поставленные цели достигнуты», – дал в свою очередь оценку прошедшему учению подполковник сербской армии Груйица Вукович.

Татьяна КИСЕЦ
Фото автора

Полигон Кирилловский

На этапе с боевой стрельбой смешанному батальону удалось добиться полной координации на земле и в воздухе

«АРМИЯ-2017»

Наполнение павильонов

Завершается подготовка к Международному военно-техническому форуму «Армия-2017»

До открытия Международного военно-технического форума «Армия-2017» осталась неделя. Предприятия военно-промышленного комплекса, молодые учёные готовят экспозиции, военнослужащие, задействованные в показе вооружения и военной техники, оттачивают слаженность на полигоне в Алабино.

Заместитель начальника Главного управления научно-исследовательской деятельности Минобороны РФ генерал-майор Роман Кордюков отметил, что если в прошлом году в таком форуме приняли участие представители около 80 государств, то в этом году ожидается участие представителей более 100 государств.

Формат участия иностранных делегаций различен. Ряд делегаций возглавят министры обороны, другие страны будут представлять военные атташе. Кроме того, свою экспозицию будут демонстрировать те или иные предприятия из иностранного государства.

Для динамического показа уже доставлена вся техника – более 200 единиц. Прибывает техника для статической экспозиции, полным ходом идёт застройка павильонов, экспоненты заставляют экспозиции. В закрытом показе будут продемонстрированы новые образцы вооружения и военной техники.

Экспозиция международного военно-технического форума в этом году выросла с 11 до 18 тыс. экспонатов, об этом сообщил генеральный директор компании «Международные конгрессы и выставки» – официальный устроитель форума «Армия-2017» Анатолий Ерёнкин. Он отметил, что уже открылись и работают павильоны ведущих предприятий оборонно-промышленного комплекса – госкорпораций Ростех, ОАК, ОСК, «Тактическое ракетное вооружение», «Алмаз – Антей» и «Калашников». Также будут представлены иностранные экспозиции из ЮАР, Чехии, Израиля и других государств.

ФОТО ЮРИЯ ШИПИЛОВА

Отличие нынешнего форума – Инновационный клуб, который развернётся на 1300 кв. м в павильоне «Д» конгрессно-выставочного центра (КВЦ), где представят свои разработки ведущие молодые российские учёные, аспиранты, студенты, военнослужащие научных рот в интересах оборонно-промышленного комплекса.

Начальник КВЦ «Патриот» Владислав Болов сообщил, что выставочная площадь увеличилась до 300 тыс. кв. м, которая включает открытые и закрытые площади.

– Выставка позволяет обмениваться мнениями, научными идеями, стратегиями и тактическими положениями в военной, военно-технической и смежных областях,– отметил Владислав Болов.

По его мнению, основу цифровой экономики и любого продвижения вперёд составляют инновационные технологии, но инновации без молодёжи не могут развиваться. И сейчас идея простая - в рамках Инновационного клуба объединить усилия молодых учёных, чтобы они смотрели не в сторону заграницы, а на российскую оборонную промышленность.

– Предполагается создать базу данных, паспорта молодых учёных, – пояснил Болов. – Результаты ЕГЭ, научных достижений с видеосумируваться и формировать статус молодого учёного. Специалисты ОПК, генеральные конструкторы, которые набирают коллег, учёных, аспирантов, будут выбирать молодых учёных из этой базы данных.

В рамках Инновационного клуба будут представлены новые разработки молодых учёных. Для выбора наиболее значимых проектов будет создана комиссия, которая распределит работы молодых учёных в рейтинговом порядке, аттестует проекты и вручит премии.

В зале Инновационного клуба дооборудуется экспозиция, монтируются стенды... Заявок поступило много, и отбор проектов все ещё продолжается.

Младший научный сотрудник НИИ при Военно-воздушной академии в Воронеже лейтенант Владислав Гончаров, который, кстати, отслужил по призыву в научной роте ВВА, представляет новейшую разработку - модуль для БЛА «Орлан-10».

Данная разработка предназначена для БЛА с целевой нагрузкой до 4 кг и способна в несколько раз повысить скрытность БЛА и уменьшить время разведки. Вместо видеокамеры устанавливается модуль, который за счёт радиолокационного излучения получает картинку местности. И если БЛА с видеокамерой необходимо летать до 3 часов над территорией 5х2 км, то в данном случае достаточно поднять БЛА с модулем на высоту 300 метров в любых погодных условиях на 3 секунды, получить разведданные и скрыться.

– Каждый экспонент – специалист в своей области, и я советую посетить все экспозиции форума, – посоветовал генерал-майор Кордюков. – Много интересного будет показано в многофункциональном стрелковом комплексе – как само стрелковое вооружение, так и тактика применения отдельных его образцов.

Генерал-майор Роман Кордюков также рассказал, что на полигоне Алабино будет представлена динамическая программа, демонстрирующая возможности российского вооружения и военной техники и уровень подготовки личного состава, который будет участвовать в демонстрационной программе. В настоящее время в Алабино проводится тренировка в соответствии с единым тактическим замыслом. Тактические эпизоды разные и не повторяют динамическую программу прошлого года. Будут представлены новые единицы техники, которые продемонстрируют свои возможности.

На озере Комсомольское подводные пловцы противодиверсионных подразделений покажут боевые возможности с использованием подводных роботов. Будет задействовано более 200 единиц техники наземного, морского и воздушного базирования и Сил специальных операций.

Демонстрационные показы будут проводиться каждый день массового посещения, причём два раза в день.

А ещё на базе многофункционального огневого центра участники и гости форума смогут пройти обучение стрельбе из пистолета и карабина или повысить свои стрелковые навыки.

Игорь ЗОТОВ ★

Щит и меч державы

Оборонные новинки к показу готовы!

На днях отгремели заключительные аккорды праздничных фанфар III «Армейских международных игр», ещё не все их призёры и участники вернулись к местам службы, а Минобороны завершает подготовку к очередному, не менее важному, интересному и красочному событию. С 22 августа на территории Конгрессно-выставочного центра «Патриот», полигона Алабино и аэродрома Кубинка начинает работу III Международный военно-технический форум (МВТФ) «Армия-2017». При этом с 25 по 27 августа — в открытые дни — каждый желающий сможет ознакомиться с последними достижениями в области высоких технологий и перспективными разработками, которые реализуются в военной сфере.

В масштабном событии примут участие крупные отечественные и зарубежные предприятия оборонно-промышленного комплекса (ОПК), ведущие конструкторские бюро и научно-исследовательские институты. Начальник Главного управления научно-исследовательской деятельности и технологического сопровождения передовых технологий (инновационных исследований) Минобороны России Александр Миронов рассказал, что общая площадь экспозиции в павильонах и на открытых площадках превысит 300 000 квадратных метров. Будет продемонстрировано около 19 000 экспонатов.

Кроме того, он сообщил, что в структуре предстоящего МВТФ «Армия-2017» сохранены основные блоки предыдущих форумов, со значительным увеличением их масштабов и качественно новыми подходами к их наполнению.

ГОЗ ВСЕМУ ГОЛОВА

– Каждый образец техники, находящийся на вооружении Российской армии или принимаемый, по-своему интересен специалисту в той или иной области вооружения, – заявил руководитель Департамента по обеспечению государственного оборонного заказа (ГОЗ) контр-адмирал Андрей Вернигора. – По нашему мнению, наибольший интерес, вероятно, будут представлять новые средства обнаружения, распознавания и сопровождения целей, автоматизированные системы управления оружием и воинскими подразделениями; модернизированные артиллерийские системы «Мста-С», средства артиллерийской разведки; унифицированные межвидовые модульные универсальные боевые платформы «Армата», «Курганец-25», «Бумеранг».

Глава департамента отметил, что не останутся без внимания и зенитные ракетные комплексы, производимые АО «Концерн воздушно-космической обороны «Алмаз-Антей», а также новейшие разработки образцов беспилотных летательных аппаратов и многие другие образцы вооружения, военной и специальной техники (ВВСТ), выпускаемые российской оборонной.

Большой интерес вызовут организованные при непосредственном участии сотрудников департамента подписания государственных контрактов по ГОЗ с предприятиями ОПК на поставку различных образцов ВВСТ. За этими протокольными событиями стоят не только итоги многолетних научно-исследовательских и опытно-конструкторских работ, но и перспективы развития Вооружённых Сил России.

– У производителей и разработчиков оборонной продукции есть полное понимание того, что для удовлетворения потребностей Минобороны России в современных и перспективных образцах ВВСТ необходимо максимальное использование имеющихся производственных мощностей предприятий и возможностей трудовых коллективов, научного потенциала конструкторских бюро и научно-исследовательских учреждений, – заявил контр-адмирал Андрей Вернигора.

БРОНЕТАНКОВАЯ МОЩЬ

– Особое место отводится «Арктической экспозиции», на которой будет показана техника, адаптированная специально для сложных природно-климатических условий Арктики, – сообщил начальник Главного автобронетанкового управления (ГАБТУ) Минобороны РФ генерал-лейтенант Александр Шевченко.

Желающие смогут осмотреть образцы техники, которая задействовалась в уникальной «Зимней экспедиции» по маршруту посёлок Тикси – остров Котельный и обратно, ознакомиться с её непосредственными участниками.

Экспозиция ГАБТУ Минобороны на МВТФ «Армия-2017» станет самой крупной за всю историю форума. В динамическом показе будут продемонстрированы возможности как современных, так и перспективных образцов вооружения.

АРСЕНАЛ «БОГА ВОЙНЫ»

Не менее интересной ожидается и экспозиция с десятками образцов современного ракетно-артиллерийского вооружения, в том числе стоящих на вооружении Сухопутных и Воздушно-десантных войск. Начальник Главного ракетно-артиллерийского управления (ГРАУ) Минобороны РФ генерал-лейтенант Николай Паршин пояснил, что специалисты ГРАУ совместно с сотрудниками 3-го ЦНИИ Минобороны организуют макетный показ новых образцов ВВСТ, боеприпасов и других разработок.

> *«Уверен, что Международный военно-технический форум «Армия-2017» будет способствовать повышению технологического потенциала наших оборонных предприятий, а также развитию взаимовыгодных партнёрских отношений в области военно-технического сотрудничества».*
>
> **Министр обороны России генерал армии Сергей ШОЙГУ**

Кроме того, при организации динамических показов возможностей самоходного миномета «Тюльпан», реактивных систем залпового огня «Торнадо-Г» и «Торнадо-С» специалисты ГРАУ будут обеспечивать их боеприпасами.

Впервые в этом году на форуме для обеспечения ночного показа будут применяться осветительные снаряды и мины.

ХИМИЧЕСКИЕ ИННОВАЦИИ

Начальник войск радиационной, химической и биологической защиты Вооружённых Сил РФ генерал-майор Игорь Кириллов сообщил, что впервые будут продемонстрированы комплекс дистанционного управления системой аэрозольного противодействия и модернизированный контрольно-распределительный подвижной пункт для управления проведением специальной обработки.

Помимо этого, в ходе выставочной программы 16 ведущих предприятий промышленности, занимающихся разработкой и производством вооружения, средств радиационной, химической и биологической защиты, продемонстрируют более 90 изделий этой тематики и другие свои новейшие достижения.

В частности, пройдёт демонстрация современных машин РХБ разведки, мобильной подвижной лаборатории и многофункциональной техники для проведения мероприятий специальной обработки различных объектов, а также специализированные мобильные роботизированные комплексы.

Предприятия покажут новейшие разработки средств индивидуальной защиты, РХБ разведки (контроля) и ряда других специальных средств защиты.

НАУЧНЫЙ СЕГМЕНТ

Председатель Военно-научного комитета Вооружённых Сил РФ – заместитель начальника Генерального штаба Вооружённых Сил РФ генерал-лейтенант Игорь Макушев рассказал, что научно-деловая программа пройдёт по 41 тематическому направлению. Вся её тематика будет увязана со статической экспозицией форума. С целью качественного проведения мероприятий научно-деловой программы планируется использовать 20 конференц-залов и аудиторий парка «Патриот».

Активное участие в работе МВТФ «Армия-2017» примут как ведущие военные учебно-научные центры, военные академии, так и военные институты, научно-исследовательские организации Минобороны, имеющие очень хорошие практические результаты научных исследований. Следует отметить, что из 90 запланированных мероприятий научно-деловой программы более половины придётся на их долю.

Научно-деловая программа (22–24 августа) пройдёт в формате пленарных заседаний, конференций, круглых столов и брифингов, что позволит обсудить актуальные вопросы обороны и безопасности. Такое объединение производителей и потребителей продукции и услуг создаст условия для многоуровневого обмена научно-технической информацией. Оно будет направлено на укрепление обороноспособности государства и в целом поспособствует повышению эффективности деятельности Минобороны и стимулированию инновационного развития ОПК.

Кроме того, запланировано участие в форуме действующих в Минобороны 12 научных рот, военнослужащие которых выполняют конкретные научно-прикладные задачи. Они в очередной раз продемонстрируют свои новые разработки.

– За три с половиной года благодаря научной работе военнослужащих было оформлено более 80 заявок на выдачу патентов на изобретение, разработано около 300 рационализаторских предложений, более 350 программных продуктов, опубликовано более 900 научных статей, – заявил генерал-лейтенант Игорь Макушев.

УНИВЕРСАЛЬНАЯ ФОРМУЛА СБЛИЖЕНИЯ

В рамках III Международного военно-технического форума «Армия-2017» специалисты Главного командования и образовательных учреждений Сухопутных войск представят деловому и научному сообществу, а также широкому кругу зрителей выставку инновационных достижений и продемонстрируют современные образцы вооружения, военной и специальной техники. Об этом сообщил главнокомандующий Сухопутными войсками генерал-полковник Олег Салюков.

Спланированы статический и динамический показы. Экспозиции будут размещены на двух площадках: в Конгрессно-выставочном центре парка «Патриот» и на специальных трассах и площадках гусеничной и колёсной бронетехники полигона Алабино.

В этом году Главное командование Сухопутных войск проведёт два открытых круглых стола на темы: «Современное состояние и направления развития учебно-тренировочных средств для подготовки специалистов Ракетных войск и артиллерии» и «Боевая экипировка военнослужащих и дальнейшие пути её совершенствования», а также два круглых стола по закрытой тематике.

– О службе в Сухопутных войсках подробно можно будет узнать на экспозиционном стенде, информирующем о наших высших учебных заведениях и научной роте Сухопутных войск, результатах их научно-практической деятельности, достижениях профессорско-преподавательского состава, условиях приёма кандидатов в вузы, жизни курсантов и операторов научной роты, - сказал генерал-полковник Олег Салюков.

Говоря о современной военной технике Сухопутных войск, которая будет экспонироваться, главком упомянул, например, бронетранспортёр БТР-82А. Его отличие от предыдущих образцов – в наличии нового боевого модуля со стабилизированным вооружением, включающем автоматическую пушку. У БТР-82А также доработана ходовая часть, модернизирован двигатель и трансмиссия.

По словам главкома, не останется без внимания и танк Т-72Б3, превосходно показавший себя на «Танковом биатлоне». Он обладает модернизированным двигателем с увеличенной мощностью, высокой подвижностью, улучшенным обзором, современным комплексом вооружения и повышенной защищённостью.

На форуме будут выставлены: автомобиль многоцелевого назначения «Тигр-М», ракетный комплекс «Искандер-М», 152-мм самоходная гаубица «Мста-СМ», 120-мм самоходное артиллерийское орудие «Хоста», боевая машина зенитного ракетного комплекса «Тор-М2» и другие образцы ВВСТ Сухопутных войск.

– Самой зрелищной частью программы форума станет динамический показ. Впервые на форуме «Армия-2017» будут продемонстрированы огневые возможности вооружения и военной техники Сухопутных войск в ночное время, – сообщил генерал-полковник Салюков.

Говоря о взаимодействии производителей техники с её потенциальным потребителем, главком Сухопутных войск обратил внимание на важность этого направления совместной работы.

– Безусловно, всем, кто связан с оборонной промышленностью, форум даёт уникальную возможность установления многоуровневых контактов, дальнейшего развития производства и поиска новых партнёров для бизнеса. Ведь основная задача, на достижение которой направлены все экспозиции, демонстрационные показы и научно-деловая программа – это сближение производителя и потребителя военной продукции, - считает генерал-полковник Салюков.

СЮРПРИЗЫ В ГОРОДКЕ «ВОЕННЫХ СВЯЗИСТОВ»

Главное управление Связи (ГУС) Вооружённых Сил РФ видит форум в качестве базовой площадки обсуждения передовых идей и разработок в интересах развития систем, комплексов и средств военной связи.

→ 5

МЕЖДУНАРОДНЫЙ ВОЕННО-ТЕХНИЧЕСКИЙ ФОРУМ «АРМИЯ-2017»: ЦИФРЫ И ФАКТЫ

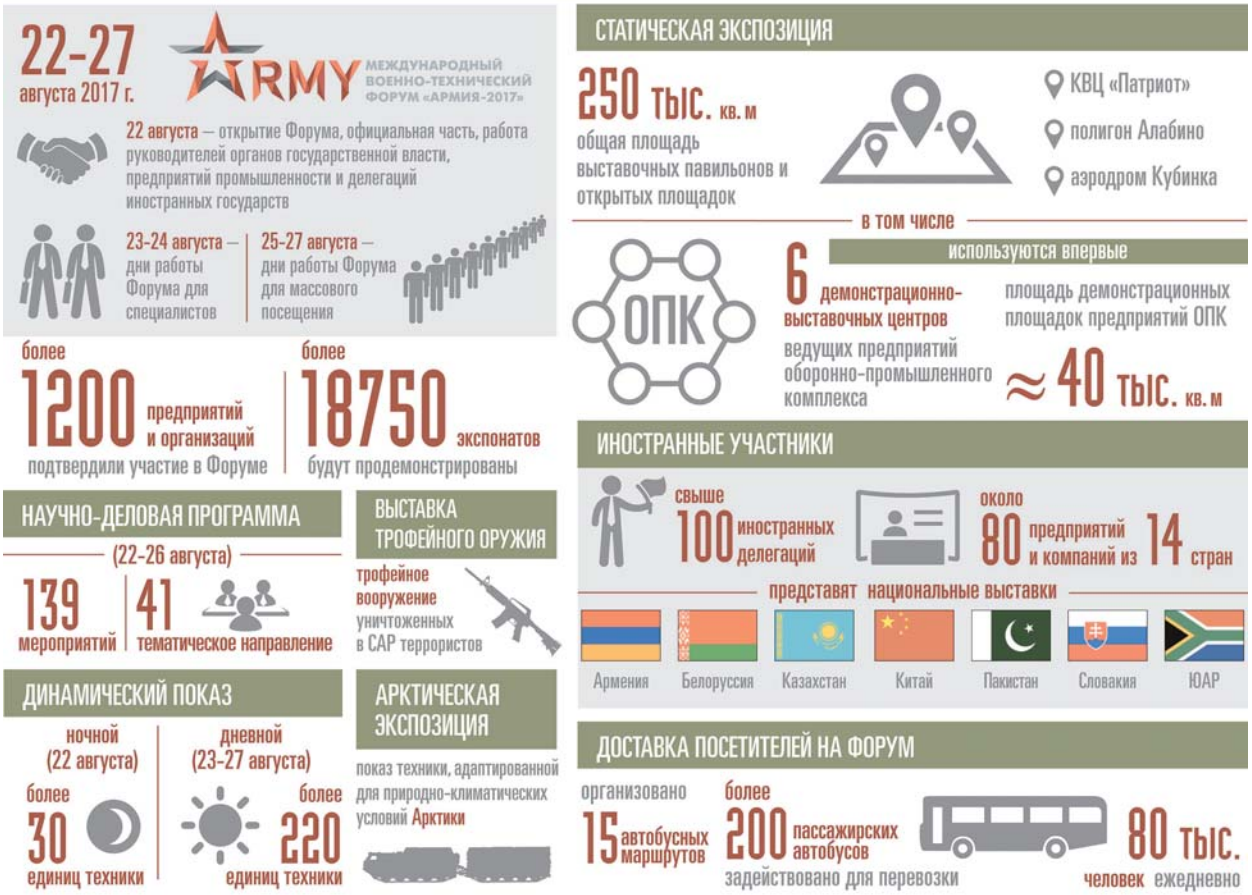

4 ←

В павильонах и на открытых площадках форума ГУС расскажет о своей деятельности на стендовой демонстрации экспонатов, на экспозиции в городке «Военных связистов», а также в формате круглых столов и научной конференции в рамках научно-деловой программы. К работе привлекаются ФГБУ «16 ЦНИИИ» Минобороны России и Военная академия связи имени Маршала Советского Союза С.М. Будённого.

– В этот раз мы будем использовать новый формат участия в форуме. Планируется, что стенд Главного управления связи Вооружённых Сил РФ презентует отдельный кластер военно-научного комплекса войск связи и ОПК, в котором объединены научные организации Минобороны России, предприятия промышленности, ведущие вузы и научные центры Российской Федерации, - сообщил в преддверии форума начальник Главного управления связи Халил Арсланов.

Там можно будет увидеть весь цикл создания техники связи от момента появления перспективной технологии, разработки опытных образцов, их испытаний и до опытной эксплуатации готового изделия.

В экспозицию включены подсистема 3D-визуализации оперативной обстановки по связи, программно-аппаратный тренажёр подготовки экипажа аппаратной связи, технология дополненной реальности в Вооружённых Силах РФ, уникальная отечественная разработка – аппаратно-программный комплекс предоставления услуг видео-конференц-связи и многое другое.

На открытой площадке продемонстрируют вариант построения полевого узла связи. Вместе со стендом ГУС Вооружённых Сил РФ он обеспечит работу единой сквозной системы связи.

– Впервые кроме круглых столов, где обычно обсуждаются пути развития системы радиосвязи Вооружённых Сил РФ, транспортных сетей связи специального назначения, а также автоматизированной системы управления связью, будет использован новый подход ведения научно-технической конференции в формате дискуссионной площадки, хорошо известный широкому кругу по опыту Всероссийских молодёжных образовательных форумов «Селигер», – отметил Арсланов.

Посетители прошлого форума проявили большой интерес к разработкам IT-школы ВАС. В этом году экспозиция разработок кадет IT-школы существенно расширена. Ребята покажут свои наработки в области технологии интеграции аналогового телефонного оборудования полевого узла связи в стационарную цифровую сеть IP-телефонии, Wi-Fi технологии бесшовного роуминга, а также действующие макеты изделий в области робототехники.

– Ещё одной изюминкой городка «Военных связистов» станут развёрнутые там элементы полевого ретроузла связи и учебные классы Союза радиолюбителей России. На базе коллективной радиостанции с позывным парка «Патриот» (позывной R5AP) каждый посетитель может пройти краткий обучающий курс и самостоятельно связаться с радиолюбителями всего мира, – добавил начальник ГУС ВС РФ.

НОВИНКИ ИНЖЕНЕРНЫХ ВОЙСК

Как рассказал начальник инженерных войск Вооружённых Сил РФ генерал-лейтенант Юрий Ставицкий, на форуме запланирована демонстрация более 80 образцов военной инженерной техники, приборов поиска и обезвреживания взрывоопасных предметов, комплектов групповой и индивидуальной экипировки сапёров, а также других средств, применяемых инженерными войсками при выполнении специальных задач.

– В рамках форума мы продемонстрируем целую линейку существующих и перспективных средств инженерной разведки, в том числе новейшие технические средства, принцип действия которых основан на совокупности физических принципов поиска, обнаружения и идентификации взрывоопасных предметов в различных укрытиях и средах, – сообщил начальник инженерных войск.

ФОТО В. КУЗЬМИНА, СВ/ФОТОХРОНИКА ТАСС

В их ряду – подповерхностный обнаружитель ППО-2, глубинный металлодетектор МГ-1, предназначенный для обнаружения боеприпасов на глубинах до 5 метров, перспективный миноискатель ИМП-3В, который позволяет обнаруживать взрывные устройства в водной среде на глубинах свыше 10 метров, и магнитометрический бомбоискатель МБ-О, предназначенный для обнаружения ферромагнитных объектов типа невзорвавшихся боеприпасов и других взрывоопасных предметов в земле, в воде и под водой.

Все перечисленные средства прошли апробацию в ходе выполнения задач на территории Сирийской Арабской Республики.

На открытой площадке общего доступа будет представлена инженерная техника, поступившая в войска в последние годы. Это инженерный разведывательный катер на воздушной подушке ИРК, буксирно-моторные катера нового поколения БМК-МО и БМК-МТ, бронированная колёсная дорожная машина КДМВ, мобильный комплекс очистки и консервирования воды МККВ-1000, войсковой мобильный лесопильный комплекс ВМЛК-1, передвижная буровая установка ПБУ-100, комбинированная электростанция СГДЭАС-30, подвижный инженерный ремонтный комплекс ПИРК, бурильная установка БУМ-2, тяжёлый механизированный мост ТММ-3М2, аварийный мобильный инженерный комплекс МИК-А, новейшие образцы войсковой землеройной и грузоподъёмной техники.

Генерал-лейтенант Ставицкий также отметил, что особое место займут робототехнические комплексы, позволяющие исключить непосредственное нахождение военнослужащего в месте выполнения задачи, когда это связано с риском для жизни. Это «Уран-6», «Скарабей», «Сфера», «Инженер-МР», применявшиеся при выполнении задач по разминированию Алеппо и Пальмиры.

Основная задача, для достижения которой направлены все экспозиции, демонстрационные показы и научно-деловая программа, – это сближение производителя и потребителя военной продукции

Главнокомандующий Сухопутными войсками генерал-полковник Олег САЛЮКОВ

На площадках форума в числе прочего будут размещены средства защиты, входящие в общевойсковые комплекты разминирования. Они разработаны для военнослужащих инженерных войск различных специальностей и усовершенствованы исходя из опыта их применения в Сирийской Арабской Республике. Это новые комплекты ОВР-3Ш и ОВР-2-02 максимально высокой степени защиты, оснащённые системами телекоммуникации и охлаждения.

Инженерно-сапёрные подразделения покажут, как действовать при ведении инженерной разведки и разминировании местности на подходах к водной преграде с применением инженерной разведывательной машины ИРМ и заряда разминирования ЗРП-2.

Понтонные подразделения продемонстрируют оборудование и содержание десантной переправы на плавающих транспортёрах ПТС и паромной переправы на паромно-мостовых машинах ПММ-2, оборудование и содержание мостовой переправы из комплекта понтонного парка ПМП-М. Также будет показана работа расчётов инженерной машины разграждения ИМР-3 при проделывании проходов в завалах и МТУ-72 при установке мостового перехода через противотанковый ров.

В ГОСТИ К РЫЦАРЯМ СТАЛЬНЫХ МАГИСТРАЛЕЙ

Ежегодно Главное управление начальника Железнодорожных войск совместно с Научно-исследовательским испытательным центром специальной техники Железнодорожных войск принимают активное участие в Международном военно-техническом форуме.

Начальник Главного Управления Железнодорожных войск генерал-лейтенант Олег Косенков заверил, что результаты проделанной работы уже приносят свои плоды в полной мере, они реализуются в тактико-технических заданиях на выполнение ряда новых научно-исследовательских и опытно-конструкторских работ.

– Наиболее яркий пример деятельности Железнодорожных войск за последнее время – это участие в важном государственном проекте, в строительстве двухпутной электрифицированной железной дороги на участке Журавка – Миллерово.

Общий объём земляных работ на этом объекте превысил 38 млн куб. метров. Выполнение таких объёмов работ стало возможным благодаря кардинальному перевооружению. Современная спецтехника и средства инженерного вооружения позволяют минимизировать использование ручного труда и увеличивать производительность.

В этой связи генерал-лейтенант Олег Косенков отметил, что для переоснащения соединений и воинских частей новой унифицированной, стандартизированной и высокоэффективной техникой необходимо тесное взаимодействие с предприятиями промышленности.

– Именно площадка форума позволяет оптимально наладить практическое взаимодействие потенциальных потребителей и поставщиков, – подчеркнул генерал-лейтенант Косенков.

В ходе научно-деловой программы на предстоящем III Международном военно-техническом форуме «Армия-2017» запланирован круглый стол на тему «Техника Железнодорожных войск, концептуальные направления развития до 2020 года». В нём примут участие передовые производители техники, с которыми устанавливаются новые предметные информативно-коммуникативные связи.

Кроме того, генерал-лейтенант Косенков сообщил, что вниманию посетителей в павильоне будут представлены масштабные макеты перспективных образцов специальной техники Железнодорожных войск, а на открытой площадке – реальные технические новинки. Посетители смогут увидеть здесь универсальный свайбойный агрегат УСА-2, предназначенный для забивки свай, и то, как выполняются монтажные и погрузо-разгрузочные работы при сооружении опор временных и краткосрочных железнодорожных мостов как на суше, так и на воде.

Юрий АВДЕЕВ
Александр ПИНЧУК

АРМИЯ СЕГОДНЯ

Бесшумные глубины «Краснодара»

Подлодка, которой командует капитан 2 ранга Станислав Ржицкий, завершила межфлотский переход на Чёрное море

Дизель-электрическая подводная лодка проекта 636.3 «Краснодар» – уже четвёртая новейшая субмарина в составе отдельной бригады подводных лодок ЧФ. Во время перехода с Балтики подлодка приняла участие в выполнении боевых задач в составе постоянного оперативного соединения ВМФ России в Средиземном море, в том числе дважды нанеся из подводного положения удары крылатыми ракетами по объектам террористов на территории Сирии.

Командующий Черноморским флотом адмирал Александр Витко выразил экипажу «Краснодара» благодарность за успешное выполнение всех поставленных задач в ходе почти четырёхмесячной боевой службы в Средиземном море.

– За последние два года Черноморский флот не только принял новые подводные лодки, но и полностью отработал курсы боевой подготовки, применения всего новейшего вооружения ПЛ, – подчеркнул командующий ЧФ. – Лодки показали свою эффективность, способность выполнять задачи и являются действительно важнейшим пополнением флота.

Как отметил командующий ЧФ, в настоящее время подводная школа на флоте возродилась, черноморские подводники способны выполнить все поставленные задачи. С прибытием в Севастополь «Краснодара» четыре подводные лодки ЧФ находятся на Чёрном море, ещё две подлодки в ближайшее время начнут переход из Балтийского моря в родную гавань. В связи с большим числом стоящих перед моряками-черноморцами задач в следующем году подводные лодки ЧФ будут выходить на боевую службу на ещё более длительные сроки.

– Из акватории Средиземного моря «Краснодар» нанёс два удара по объектам террористов на территории Сирии, было отработано управление подводной лодкой в составе разнородной тактической группой с двумя фрегатами, – рассказал о выполнявшихся лодкой задачах адмирал Витко. – Последующие лодки будут также выполнять в том числе и боевые задачи. И если «Краснодар» в новейшей истории России установил рекорд для дизель-электрических подводных лодок – почти четыре месяца боевой службы, то в дальнейшем мы не будем останавливаться на этих сроках.

«Краснодар» установил рекорд по длительности боевой службы среди российских дизель-электрических подлодок

Командир ПЛ «Краснодар» капитан 2 ранга Станислав Ржицкий сообщил, что экипажем подлодки, помимо боевого применения ракетного оружия в Средиземном море, выполнялись задачи по изучению возможностей ПЛ данного проекта в условиях средиземноморского театра, изучались тактические приёмы иностранных сил и средств. Все достигнутые экипажем ПЛ «Краснодар» результаты оценены на «хорошо» и «отлично».

ФОТО АВТОРА

– В ходе применения ракетного оружия личный состав действовал абсолютно спокойно и чётко, никакого волнения не было, все действия были неоднократно отработаны в ходе тренировок, – рассказал о впечатлении от боевого применения командир «Краснодара». – В итоге назначенные цели были поражены в назначенное время.

По словам Станислава Ржицкого, подводная лодка постоянно находилась в контакте с противолодочными силами стран НАТО, начиная с выхода из Балтийска и заканчивая переходом из Средиземного моря в Севастополь. По данным подводников, в попытках наблюдения за «Краснодаром» были задействованы все виды противолодочных сил – самолёты, вертолёты, а также надводные корабли, от патрульных катеров до крейсеров ВМС США.

– При выполнении задач боевой службы, после всплытия в надводное положение для пополнения запасов необходимо было выполнять манёвр уклонения от противолодочных сил, которые устанавливали непосредственное слежение за ПЛ в надводном положении, – поделился командир «Краснодара». – Это было достаточно сложно, но задача всякий раз была успешно решена, и мы от них отрывались. Лодка – одна из самых малошумных в мире, в ходе выполнения задач в Средиземном море обнаружить нас в подводном положении не удавалось.

Впереди подводную лодку ждёт плановый осмотр и ремонт, после чего «Краснодар» приступит к выполнению задач по предназначению.

Павел ЗАВОЛОКИН ★
Севастополь

За волю к победе

Достигать успеха в конкурсе «Мисс «Красная звезда» претенденткам помогают не только внешние данные и мастерство фотохудожников…

Проводимый редакцией творческий конкурс не только отличается демонстрацией красоты и обаяния конкурсанток, но в ряде случаев способствует более широкому раскрытию некоторых их личностных особенностей, позволяющих добиваться успехов как в творческом состязании, так и в жизни.

ФОТО АВТОРА

Одним из убедительных свидетельств этому явилась победа в апрельском этапе представительницы Черноморского флота России матроса Ляны Лисицы. Дело в том, что Ляна ранее уже принимала участие в конкурсе и даже вышла в годовой финал, но случилось то, чего никто не ожидал…

Что помешало матросу Лисице занять призовой пьедестал и что сейчас помогло достичь успеха в ходе повторного участия в состязании, выяснил представитель редакции, вручая ей и фотографу Дмитрию Рыжкову памятные свидетельства о победе.

Как это ни удивительно, но выйти в лидеры девушке помешала... политика. С самого начала читательского голосования по итогам 2015 года Ляна набирала голоса, уверенно опережая конкуренток. Но всего за несколько дней до окончательного подведения итогов цифры под её фото буквально замерли на месте, не желая расти.

Причина выяснилась быстро. В конце 2015 года власти соседней Украины решили «наказать» жителей Крымского полуострова, отключив их от основных источников электроснабжения, находящихся на территории «незалежной». Самый пик энергоблокады как раз пришёлся на окончание конкурсного голосования. В связи с тем, что Ляна и основная масса её сослуживцев проживали в Севастополе, оставшись без электричества и Интернета, они не смогли отдать голоса за свою претендентку. Так недружественная политика руководства соседнего государства повлияла на ход творческого конкурса.

– Конечно, было очень обидно не столько за себя, сколько за друзей, не сумевших принять участие в голосовании, – поделилась девушка. – Но они меня поддержали и заверили, что в следующий раз мы обязательно победим! Поэтому я снова решила принять участие в конкурсе «Мисс «Красная звезда». И, как видите, получилось!

Успех стал возможен благодаря широкой поддержке сослуживцев, хотя прежде всего это результат упорства и настойчивости самой Ляны. А сформировать эти черты ей помог спорт, который, как известно, очень хорошо способствует формированию воли для достижения победы.

Как рассказала обладательница почётного титула, любовь к спорту привили родители. Спортивное развитие будущей «мисс» началось ещё в детском саду, продолжилось в школе, где она на протяжении десяти лет занималась в спортивно-танцевальном коллективе и принимала активное участие в различных соревнованиях, выполнив нормативы 1-го разряда по лёгкой атлетике.

– Спорт всегда помогал мне добиваться намеченных целей, – раскрыла некоторые секреты собеседница. – Спорт – это здоровье, сила, красота. Именно он очень помогает мне в службе и жизни.

Помимо работы над собой, Ляна активно делится спортивными навыками и знаниями с начинающими спортсменами

Собеседница вспоминала, как нелегко ей приходилось на первых порах армейской карьеры. Полевые выходы, огневая, физическая, строевая и другие виды подготовки многим давались с трудом. Не только привычный к физическим нагрузкам, но и психологически настроенный на победу молодой матрос Ляна Лисица постепенно преодолевала возникающие трудности. Её сослуживцев нередко удивляло, как даже во время обеденных перерывов, сменив камуфляж и тяжёлые берцы на спортивную форму, девушка совершала пробежки по пересечённому Крымскому побережью.

Стремление к физическому совершенствованию привело к тому, что в дополнение к имевшемуся высшему экономическому образованию в 2016 году, уже будучи матросом, Ляна окончила Астраханский государственный технический университет по специальности «Физическое воспитание и спорт». Практически всё свободное от службы время девушка отдаёт любимому занятию. Под руководством квалифицированного тренера профессионально занимается большим теннисом.

Как удалось выяснить, помимо работы над собой девушка активно делится спортивными навыками и знаниями с начинающими спортсменами. Матрос Лисица возглавляет группу по чирлидингу, в которую входят дети военнослужащих Черноморского флота. Во многом благодаря ей этот относительно новый и красивый вид спорта, сочетающий элементы шоу и зрелищность танцев, гимнастики и акробатики, завоевал среди зрителей и участников соревнований большую популярность. Практически ни одно крупное спортивное мероприятие на ЧФ не проходит без участия девушек из группы поддержки спортивного клуба «Черноморец», которую Ляна тренирует и сама в ней выступает.

На активную и спортивную девушку, к тому же обладающую специальными профессиональными знаниями и навыками в области физического развития, обратили внимание и постепенно стали привлекать к участию в спортивной жизни флота.

Во многом именно поэтому вручение памятных свидетельств победителям происходило в... бассейне. Но и в этом нет ничего необычного. В плавательном комплексе Севастопольского филиала ЦСКА в этот день торжественно открывался чемпионат Вооружённых Сил России по военному пятиборью, в подготовке которого принимала участие и наша «мисс». В присутствии команд из многих российских регионов Ляну Лисицу и Дмитрия Рыжкова поздравил начальник физической подготовки Черноморского флота капитан 2 ранга Олег Хоменко, который отметил их заслуги в организации спортивных мероприятий на флоте.

Сама же победительница останавливаться на достигнутом не намерена – спортивный азарт и выработанное годами стремление добиваться новых побед придают уверенности и силы бороться за главный приз по итогам 2017 года. И в этом, убеждена Ляна, ей уже никто и ничто не сможет помешать.

Олег ГРОЗНЫЙ ★
Севастополь – Москва

Виртуальная боеготовность

На Балтфлоте участники турнира по киберспорту сошлись в танковых сражениях игры World of tanks за Кубок командующего

В эти выходные в Калининграде на базе кибераренды «База» прошёл первый турнир на Кубок командующего Балтийским флотом по киберспорту, посвящённый Дню ВМФ. В соревнованиях приняли участие более 100 военнослужащих Балтфлота, а также МЧС, Росгвардии и около 40 гражданских киберспортсменов.

Киберспорт – дисциплина относительно новая. И тем не менее спортом он уже признан вполне официально. Соревнования, в том числе и международные, проводятся регулярно. А вот турнир с участием команд силовых структур, да ещё на приз командующего флотом, проводится впервые. Как рассказал председатель Калининградского отделения Федерации компьютерного спорта России Роман Алымов, соревнования будут проходить в двух дисциплинах: «боевая арена» и «виртуальный футбол».

– На «Боевой арене» участники сойдутся в танковых сражениях игры World of tanks, а в «виртуальном футболе» – в игре FIFA-2017, – поясняет представитель регионального отделения. По его словам, соревнования проходят в несколько этапов. Открывает дисциплину World of tanks групповой этап. По его результатам из каждой группы выходят по две команды. Они и составят основную сетку плей-офф. Дальше розыгрыш пойдёт по олимпийской системе.

В «виртуальном футболе» сетка двойная. По первой допускается одно поражение, после которого команда переходит в сетку «лузеров». Но и играя в ней, команда также может дойти до финала. Специально для этого турнира компания Wargaming предоставила командам специальные аккаунты для всех участников в World of tanks. Всего 494 танка, полностью прокачанный экипаж и максимально возможные уровни, которые существуют на сегодняшний день.

За мониторами компьютеров в полной боеготовности расположились команды из трёх игроков. Болельщики могут видеть ход боя на большом экране. Интернет-трансляция турнира идёт в специально созданных для этого группах в социальных сетях. Для киберспортсменов жизнь в Интернете так же естественна, как просмотр телевизора для людей старшего (в сравнении с самими спортсменами) поколения. Капитан команды «Анкер» гвардии старший лейтенант Павел Соколов играет World of tanks с 2012 года. Выдвинуть его капитаном команды предложило командование части, как самого опытного игрока.

– World of tanks, по большей части, для меня просто хобби. Но когда мне предложили принять участие в турнире, я сразу согласился. Хочется не просто поиграть, а попробовать свои силы в киберспорте, – говорит капитан команды гвардии старший лейтенант Соколов. Его команда состоит из военнослужащих части связи. На совместную подготовку, по его словам, был всего один день, так что мандраж немного присутствует: как-никак – первый официальный турнир. Но капитан настроен только на победу.

Честь открыть киберсостязания была предоставлена заместителю командующего БФ по работе с личным составом капитану 1 ранга Игорю Курочкину. «Сегодня компьютерные игры настолько чётко отображают действительность, что вполне могут использоваться для обучения военнослужащих, – отвечая на вопросы корреспондента «Красной звезды», отметил замкомандующего Балтфлотом. Эти игры, по его словам, не только составляют сегодня досуг многих военнослужащих, но и позволяют им совершенствовать свои профессиональные навыки, например, умение на автомате реагировать на любые ситуации.

Впрочем, чтобы понять, на что способны компьютерные игры в плане развития навыков, лучше непосредственно обратиться к представителю фирмы-разработчика. По мнению GR-консультанта компании Wargaming Тимофея Шилякова, компьютерные игры-симуляторы уже давно вошли в международную практику как инструмент подготовки специалистов, в том числе военных.

– Компьютерные игры из серии военных симуляторов развивают прежде всего навыки командной работы, – отметил представитель игровой компьютерной индустрии. – Во-вторых, они позволяют развить стратегическое и тактическое мышление.

ФОТО АВТОРА

В полной мере это относится ко всем игровым разработкам компании. Помимо «Танков», по словам представителя фирмы-разработчика, популярность у геймеров набирают «Мир боевых кораблей» (World of Warships) и «Мир боевых самолётов» (World of Warplanes). «Танки» в качестве одной из двух игр турнира были выбраны просто потому, что они стали первопроходцами и пока что удерживают лидерство по популярности среди других симуляторов. Но это, уверены организаторы, вопрос ближайшего будущего. Турнир на приз командующего флотом по логике лучше проводить на кораблях.

ФОТО АВТОРА

Тимур ГАЙНУТДИНОВ ★
Калининград

«И на Тихом океане свой закончили поход...»

Вступление Советского Союза в войну на Востоке было серьёзным вкладом в победное завершение Второй мировой войны

5–6 июля в Москве, в Музее Победы на Поклонной горе, под девизом «Помнить историю, хранить память о павших, созидать будущее» проходила третья российско-китайская Международная военно-научная конференция, посвящённая 80-летию войны Сопротивления народов Китая японской агрессии и важному вкладу СССР в успешное завершение антияпонской войны китайского народа. С основным докладом на конференции выступил президент Академии военных наук генерал армии Махмут Гареев.

Одна из целей нашей конференции, подчеркнул он, состоит в том, чтобы преодолеть фальсификацию истории Второй мировой войны и добиться единого понимания важнейших событий этой войны. Кроме того, я, будучи участником войны против фашистской Германии и милитаристской Японии в Северо-Восточном Китае, хотел бы поделиться некоторыми личными впечатлениями о событиях того времени.

Напомню: генерал Дуглас Макартур на борту линкора «Миссури» при подписании акта о капитуляции Японии говорил: «Все политические и военные разногласия мы разрешили на полях сражений, теперь наша задача – подписать соглашение о мире». Но с тех пор чем больше мы живём, тем больше этих разногласий становится, в том числе и в лагере победителей.

О ДАТЕ НАЧАЛА ВОЙНЫ

И в России, и в Китае есть историки, которые считают, что Вторая мировая война началась не в 1939 году, а в начале 1930-х годов, когда Япония предприняла агрессию в Северо-Восточном Китае и на КВЖД, что коснулось и Советского Союза. Но тогда были и другие очаги войны, например в Абиссинии, Испании. В мировой же историографии принято считать, что Вторая мировая война началась 1 сентября 1939 года, когда после нападения Германии на Польшу вступили в войну Франция, Англия и другие крупные мировые державы. С нападением японской авиации на Пёрл-Харбор официально вступили в войну США, и война окончательно приняла мировой характер.

Но некоторые историки, в частности профессор Л.И. Ольпытынский, полагают, что началом Второй мировой войны более целесообразно считать 1937 год, когда Япония предприняла крупную агрессию против Китая. Он отмечает, что Вторая мировая война в отличие от Первой развёртывалась последовательно блоком фашистских государств актами агрессии с целью разгрома своих главных противников по одиночке.

Президент США Рузвельт в обращении к американскому народу 9 декабря 1941 года заявил: «Державы оси (Германия, Италия и Япония. – **Ред.**) выступали в тесном взаимодействии...» Перечислив все акты агрессии Японии, Италии, Германии с 1931 по 1941 год, он сделал вывод: «Всё это звенья одной цепи. Теперь мы тоже участвуем в этой войне».

Сталин в отчётном докладе ЦК XVIII съезду ВКП(б) в марте 1939 год отметил, что «Япония уже второй год воюет с Китаем», и сделал вывод: «Новая империалистическая война стала фактом».Лига Наций в октябре 1937 годатакже зафиксировала факт агрессии Японии и выразила моральную поддержку Китаю.

Действительно, китайский народ дольше всего противостоял и пострадал от японской агрессии, потеряв, как считают китайские историки, до 35 млн человек. И конечная победа китайского народа была достигнута в 1949 году благодаря героизму и самоотверженности китайского народа и большой помощи советского народа Китаю на протяжении всего периода противостояния японской агрессии. Помощь оказывалась не только вооружением, боеприпасами, но и большим отрядом советских лётчиков и специалистов других родов войск, которые сражались вместе с китайскими воинами, жертвуя своими жизнями (о действиях советских лётчиков в Китае «Красная звезда» рассказала в номерах от 5, 12 и 14 июля с.г. – **Ред.**).

Учитывая всё это, можно было бы внести на международное обсуждение историков вопрос о начале Второй мировой войны. Но при существующих других разногласиях с западными странами и Японией по истории Второй мировой войны этот новый подход к вопросу о дате начала войны вряд ли будет принят и может породить новый шквал фальсификаций о причинах возникновения Второй мировой войны, в том числе по вопросу заключения советско-германского договора в 1939 году.

О МАНЬЧЖУРСКОЙ СТРАТЕГИЧЕСКОЙ ОПЕРАЦИИ

Во время Второй мировой войны наши западные союзники неоднократно обращались к Сталину с предложением начать войну против Японии. Сталин им отвечал, что главная задача – разгромить гитлеровскую Германию. После этого через 2–3 месяца можно выступить и против Японии. И именно через 3 месяца (9 августа 1945 года) началась стратегическая операция советских войск на Дальнем Востоке.

Население китайского города Далянь радостно встречает танкистов советского 7-го механизированного корпуса 6-й гвардейской танковой армии, 28 августа 1945 г.

«Встречи, ставшие ежегодными, традиционно способствуют утверждению объективной оценки событий Второй мировой войны, имеют цель увековечения подвига наших народов в борьбе с фашизмом, противодействии фактам фальсификации истории, вносят существенный вклад в воспитание молодёжи в духе патриотизма, гуманизма и взаимного доверия. Боевая дружба и взаимопомощь в годы войны создали прочную основу для современных российско-китайских отношений, в том числе и в военной сфере.

После окончания Второй мировой войны международное сообщество предприняло значительные шаги по предотвращению и разрешению региональных конфликтов, ликвидации колониализма, сокращению вооружений и поддержанию международной и региональной стабильности. Сегодня нам по-прежнему необходимо укреплять взаимное доверие, бороться с экстремизмом, распространением оружия массового поражения, а также способствовать противодействию актуальной угрозе человечества – терроризму».

Из приветствия начальника Генерального штаба Вооружённых Сил – первого заместителя министра обороны РФ генерала армии Валерия ГЕРАСИМОВА

Ход этой операции хорошо известен. Я хочу обратить ваше внимание только на некоторые её особенности, которые в наше время приобретают особенно актуальное значение. Прежде всего эта операция носила сугубо геополитический характер, где умело, органически сочетались военно-стратегические действия с хорошо продуманными и взаимоувязанными дипломатическими, экономическими, информационными и другими невоенными акциями. Особое значение придавалось скрытности подготовки и стратегической внезапности проведения этой операции. Переброска 460 тысяч военнослужащих, 7 тысяч орудий, 2 тысяч танков, 1000 самолётов была осуществлена скрытно. Уже в 1944–1945 годах в условиях наступательных операций советских войск на Западе часть дивизий, ранее переброшенных с Дальнего Востока, стали возвращать в прежние районы дислокации.

Поэтому есть основание считать войну на Востоке и проведение Маньчжурской стратегической операции составной частью не только Второй мировой войны, но и части Великой Отечественной войны. А всех воинов Дальневосточной кампании – полноправными участниками Великой Отечественной войны.

Некоторые историки, выступающие за отделение Маньчжурской стратегической операции от Великой Отечественной войны, обосновывают свою позицию тем, что Сталин 9 мая 1945 года сказал, что с разгромом фашистской Германии Великая Отечественная война закончилась. По их мнению, Сталин тогда должен был также заявить, что мы через три месяца выступим против Японии. Но для любого, кто что-нибудь понимает в военной стратегии, совершенно ясно, что таких заявлений никто не мог сделать.

«Консолидированная позиция наших стран оказывает стабилизирующее влияние на международную ситуацию. Вот почему нам нужно объединить усилия в борьбе с современными вызовами. Основываясь на историческом опыте, мы должны сближать позиции по основным вопросам обеспечения глобальной и региональной безопасности».

Из приветствия начальника Генерального штаба Вооружённых Сил – первого заместителя министра обороны РФ генерала армии Валерия ГЕРАСИМОВА

Замысел Маньчжурской стратегической наступательной операции состоял в том, чтобы при активном содействии Тихоокеанского флота концентрическими рассекающими ударами Забайкальского фронта (маршал Р.Я. Малиновский), 1-го Дальневосточного фронта (маршал К.А. Мерецков) из Приморья, 2-го Дальневосточного фронта (генерал армии М.А. Пуркаев) с севера (адмирал И.С. Юмашев) расчленить, окружить и уничтожить или вынудить к капитуляции японскую Квантунскую армию и одновременно проведением десантных операций освободить южную часть острова Сахалин и Курильские острова.

Операция готовилась заблаговременно. В Генштабе эта работа началась сразу после Ялтинской конференции. К.А. Мерецков с оперативной группой выехал на Дальний Восток, где изучил обстановку и выработал предложения по подготовке операции. Непосредственная подготовка операции с подключением командований фронтов началась весной 1945 года.

ОБ ОСОБЕННОСТЯХ ДЕЙСТВИЙ СОВЕТСКИХ ВОЙСК

После Парада Победы в июне 1945 года все командующие выехали к местам назначения. Началась напряжённая работа по подготовке операции. Её сложность состояла не только в том, что все подготовительные мероприятия предстояло осуществить в условиях, когда не было официального состояния войны с Японией. Опыта, когда Советская Армия первой начинала бы военные действия (за исключением советско-финляндской войны), не было. Условия ведения операции, особенно перехода в наступление, существенно отличались от тех, что были на советско-германском фронте.

С точки зрения соблюдения скрытности было нецелесообразно до начала военных действий выдвигать в приграничную зону в исходное положение для наступления большое количество соединений и частей, в частности артиллерию. Прорыв же укреплённых районов по канонам военного искусства требовал организации мощной артподготовки, наступления из положения непосредственного соприкосновения с противником.

Во второй половине июля А.М. Василевский вместе с К.А. Мерецковым прибыли на командный пункт 5-й армии в районе г. Кабанья (восточнее Духовской), чтобы при участии командиров соединений ещё раз рассмотреть вопрос о способе перехода в наступление. Командарм Н.И. Крылов предложил начать наступление вообще без артподготовки, внезапно перейдя госграницу, силами усиленных передовых батальонов. Главные силы до начала перехода госграницы предполагалось держать в глубине, часть артиллерии выдвинуть ближе к границе и иметь в готовности к открытию огня.

Американцы признавали, что без участия советских войск и даже при применении атомного оружия им пришлось бы воевать ещё примерно год-полтора

После напряжённых раздумий, анализа всех плюсов и минусов предложение командующего армией было утверждено.

...Некоторые историки утверждают, что японцы серьёзного сопротивления не оказывали и никакой серьёзной войны не было, но такие утверждения лишены всяких оснований. Достаточно сказать, что советские войска потеряли убитыми свыше 12 тысяч человек и ранеными около 35 тысяч. Это свидетельствует о том, что боевые действия носили напряжённый и ожесточённый характер. Американцы признавали, что без участия советских войск, даже при применении атомного оружия, им пришлось бы воевать ещё примерно год-полтора и потерять не менее миллиона солдат. Поэтому мы вправе считать, что вступление Советского Союза в войну на Востоке было серьёзным вкладом в разгром милитаристской Японии и победное завершение Второй мировой войны.

Генерал армии Махмут ГАРЕЕВ

По долине реки Дашигоухэ

Из боевой летописи 84-й отдельной кавалерийской дивизии

15 августа 1945 года командующий 5-й армией 1-го Дальневосточного фронта генерал-полковник Н.И. Крылов, войска которого прорывались к Муданьцзину, принял решение о введении в бой 84-й отдельной кавалерийской дивизии, вошедшей в его подчинение 11 августа 1945 года и прибывшей к исходу предыдущего дня в районе Миагоу (в 4 км юго-восточнее Мулина).

ФЛАНГОВЫЙ МАРШ

Командир 84-й отдельной кавалерийской дивизии генерал-майор Николай Делеогду получил задачу совершить фланговый марш, двигаясь по маршруту Мулин – Дашигоухэ – Сяошитоухэ по долине реки Дашигоухэ на юго-запад и далее Нинъанем, преодолеть хребет Ляоэлин и к исходу 17 августа 1945 года овладеть Нинань, обеспечивая левый фланг 5-й армии, и установить на рубеже Тайпинлин – Дадянцзы наличие частей соседней 25-й армии.

Район, в котором пришлось действовать дивизии, до рубежа Сяошитогоу представлял собой узкую каменистую долину небольшой горной реки Дашигоухэ, по обе стороны которой тянутся крутые таёжные сопки с тропой, неоднократно пересекающей эту реку. Далее тропа пропадает, и начинается сплошная девственная тайга, болото, переходящее в сплошную трясину.

Там дивизии для продолжения движения пришлось прокладывать колонный путь, что не было предусмотрено при постановке ей задачи – решение принималось по устаревшим картам (съёмка 1904–1906 годов). Как выяснилось, кавалеристам дивизии предстояло проложить 60 км колонных путей, из них 40 км сплошной гати по болоту и тайге. Это сделало невозможным выполнение в срок поставленной кавалеристам задачи.

Тем не менее, начав с утра 16 августа её выполнение, 84-я отдельная кавалерийская дивизия рассекла боевые порядки 129-й японской пехотной дивизии, уничтожая препятствующие её продвижению группы противника, и принудила противостоящие японские части к отходу с занимаемых позиций, чем способствовала выполнению общей задачи, стоящей перед 5-й армией, и обеспечила её левый фланг.

ПОДВИЖНОЙ БОКОВОЙ ОТРЯД

С началом движения дивизии влево по маршруту Мулин – Цюаннаньхэ – Чаншанлин – Янцзы – Тайпинлинь – Дадянцзы был выслан подвижной боковой отряд капитана Андреева. Он был выделен от полковой школы 198-го кавалерийского полка (80 человек на 7 автомашинах с рацией) и 5 танков 265-го танкового полка и имел задачу установить связь с соседней 25-й армией и охранять левый фланг дивизии.

Следуя по своему маршруту, отряд, уничтожив до взвода японцев в районе Чаншанлин и преодолев завалы на дороге, к 17.00 17 августа достиг населённого пункта Янцзы, южнее которого в глубокой лощине вступил в бой со значительно превосходящими его силами противника (до батальона пехоты с артиллерией и миномётами). Советское подразделение перешло в наступление и своими решительными действиями принудило противника к отходу. В результате боя было убито более 300 японских солдат и офицеров. Наш отряд потерял 14 человек убитыми и пропавшими без вести, 3 танка и все 7 автомобилей.

При допросе захваченного в плен японского офицера было установлено, что на пути следования отряда оборону занимает пехотный полк 129-й пехотной дивизии. В связи с очевидной невозможностью выполнения прежней задачи отряд получил новую: отойти к главным силам дивизии. С наступлением темноты отряд начал движение в направлении Мулина и 18 августа 1945 года присоединился к дивизии.

Советские солдаты на набережной реки Сунгари в Харбине, 28 августа 1945 г.

ФОТО ИЗ ИНЯ ЗЕЛЕНОВА

Для материального обеспечения 84-й отдельной кавалерийской дивизии была направлена «летучка» во главе с офицером штаба 5-й армии майором Махмутом Гареевым

ВЕРНУТЬСЯ В МУЛИН

К 19 августа 84-я отдельная кавалерийская дивизии, прокладывая путь по тайге, уничтожая отдельные группы противника, прошла около половины пути, определённого приказом на совершение флангового марша. При этом в течение двух последних суток части дивизии не имели продовольствия и фуража.

К тому времени войска 5-й армии овладели городом Муданьцзяном, и в связи с изменившейся обстановкой командующий армией отдал приказ на возврат дивизии в Мулин. Для материального обеспечения 84-й отдельной кавалерийской дивизии была направлена «летучка» во главе с офицером штаба 5-й армии майором Махмутом Гареевым, которая, несмотря на активное противодействие противника, своевременно доставила конникам продовольствие и фураж. Этим она способствовала выполнению задачи дивизией, и 22 августа 1945 года 84-я отдельная кавалерийская дивизия вышла в район Мулина.

СПОРТ

Четыре из шести

Именно столько наград чемпионата мира по лёгкой атлетике из Лондона привезли спортсмены ЦСКА

Когда наша скромная по размерам сборная (всего 19 атлетов, из которых 9 защищали цвета Центрального спортивного клуба армии), получившая статус группы нейтральных атлетов, отправлялась в британскую столицу для участия в мировом первенстве по лёгкой атлетике, предугадать, как они выступят на дорожках и в секторах олимпийского стадиона в северо-восточном районе Лондона Стратфорде, было совершенно невозможно.

Как после многомесячного отлучения от международных стартов те россияне, что получали право выступить в Лондоне, смогут подготовиться к ключевому соревнованию сезона? Как в условиях минимальной делегационной квоты, включавшей всего 12 сопровождающих лиц (далеко не все отправились на турнир со своими наставниками), они выдержат напряжение столь значимого состязания, уступающего по своему уровню лишь Олимпийским играм? Наконец, в каком психологическом состоянии наши соотечественники подойдут к чемпионату, зная, что у них не будет ни флага своей страны, ни гимна? Это лишь верхушка айсберга вопросов, лезших в голову накануне первого соревновательного дня. Отработав от рассвета до заката на предыдущем мировом первенстве в Пекине, ваш автор на собственном опыте понимал, насколько тяжело, а подчас и невыносимо будет российским легкоатлетам.

серебряных медалей — таков итог завершившегося чемпионата. Выступая в августе 2015-го практически в полном составе (лишь скороходы были отстранены от соревнований незадолго до начала форума), россияне выиграли тогда два «золота», «серебро» и «бронзу». Есть ли такому примечательному факту объяснение? Думается, что да. 19 россиян в Лондоне – это, что называется, лучшие из лучших на текущий момент в отдельно взятой стране. Это и есть основной показатель, который должен был стать ориентиром для наших легкоатлетов.

Основная часть российских наград, завоёванных в Лондоне, из разряда неожиданных; тем ценнее достижения наших атлетов, в том числе и спортсменов ЦСКА

Тем удивительнее, что Лондон-2017 оказался успешнее для нас, чем турнир двухлетней давности в китайской столице. Одна золотая и пять годы основной квалификационной площадкой был национальный чемпионат) в столицу Великобритании попали те, кто выполнил норматив ИААФ и, соответственно, мог реально претендовать на самые высокие места на британских дорожках и в секторах.

И всё же если не брать «золото» лейтенанта Марии Ласицкене и «серебро» её сослуживца лейтенанта Сергея Шубенкова, то остальные обладатели наград лондонской пробы нас откровенно обрадовали, потому что их успехи были из разряда неожиданных.

Армейская прыгунья в длину Дарья Клишина вплоть до этого года считалась «подающей надежды», хотя ей уже 26. В списке её побед – два чемпионата Европы в помещениях. Но было это в 2011 и 2013 годах. С тех пор наши ожидания завершались вздохами разочарования. От неё и в Лондоне не ждали феноменального результата. А она улетела на 7 метров ровно, проиграв всего 2 см легендарной американке Бриттни Риз.

23-летний молотобоец Валерий Пронькин только делает первые шаги на взрослом уровне. На своём первом чемпионате мира он стал вторым. Даниил Лысенко – рядовой спортивной роты ЦСКА. В мае ему исполнилось всего 20 лет. Как и Пронькин, с первого же раза он стал обладателем «серебра» в прыжках в высоту. Наконец, наш самый молодой призёр – 18-летний Сергей Широбоков, финишировавший вторым в спортивной ходьбе на 20 км. Он тренируется в том же Саранском центре, что и его чемпионы-предшественники, попавшиеся на допинге. Пусть же его «серебро» станет началом новой чистой эры нашей лёгкой атлетики. Только для начала нам должны вернуть и флаг, и гимн. Церемония награждения Марии Ласицкене, в честь которой звучала «патетическая песня» ИААФ, выглядела так же нелепо, как отстранение всей сборной России (за исключением Клишиной) от Олимпиады-2016. Чистые спортсмены нашей страны должны убедить чиновников ИААФ в том, что массовые наказания невиновных атлетов – нонсенс. Это станет благом для мировой лёгкой атлетики.

Леонид ХАЙРЕМДИНОВ ★
Фото Getty Images

На снимке: «серебряный» прыжок рядового спортивной роты ЦСКА Данила ЛЫСЕНКО

ФОТО: ПРЕСС-ЦЕНТР ЦСКА

Волейбол всегда в почёте

В эту замечательную игру влюблены тысячи военнослужащих и членов их семей

В Москве, в Универсальном спортивном зале ЦСКА «Игровой» на Ленинградском проспекте, завершились соревнования по волейболу в рамках Спартакиады Центральных органов военного управления Минобороны Российской Федерации.

Волейбол – предпоследний вид Спартакиады ЦОВУ. На участие в турнире подали заявки 28 команд – в каждой по 12 участников. Команды были разбиты на три группы. В первой и третьей группах – по 9 команд, во второй – 10.

По регламенту соревнований в каждой группе коллективы объединялись в три подгруппы. Команды, занявшие 1-е и 2-е места в своих подгруппах, выходили в 1/8 финала. Медали в каждой из трёх групп были разыграны по системе плей-офф.

Так, в первой группе не было равных волейболистам Главного управления Генерального штаба, опередивших коллег из Национального центра управления обороной, финишировавших вторыми, и замкнувших тройку призёров представителей Главного вычислительного центра ГШ.

Во второй группе первое место досталось волейболистам из Главного управления глубоководных исследований Минобороны РФ. «Серебро» досталось команде Главного управления контрольной и надзорной деятельности Минобороны РФ. На нижнюю ступень пьедестала почёта поднялись сотрудники Аппарата министра обороны РФ.

Наконец, в третьей группе победил коллектив Военно-научного комитета Минобороны РФ, взявший верх над соперниками из Службы безопасности полётов авиации ВС РФ и Девятого управления Минобороны РФ.

Впервые в турнире по волейболу в рамках Спартакиады ЦОВУ участвовала команда сотрудников Управления ЦСКА. Инициатором создания этого коллектива выступил Центр информационно-просветительской работы ЦСКА. Команда Управления ЦСКА выступала вне официального зачёта турнира, но тем не менее заслужила аплодисменты зрителей за бескомпромиссность и азарт.

На церемонии закрытия соревнований капитану этой команды Валерию Калошину организаторы вручили приз – плюшевого коня, который стал подарком инициативному сотруднику ЦСКА к 46-му дню рождения.

Главный судья соревнований полковник Николай Жариков поблагодарил участников соревнований за красивую игру. Его заместитель полковник Владимир Вагин отметил, что соревнования прошли на высоком организационном уровне, а участники волейбольного турнира избежали серьёзных травм.

На закрытие турнира были приглашены олимпийский чемпион 1980 года по волейболу, двукратный чемпион мира (1978 и 1982), двукратный обладатель Кубка мира Александр Савин и заслуженный тренер России Сергей Алексеев. Они тепло приветствовали российских военнослужащих, влюблённых в волейбол.

Заключительный вид Спартакиады ЦОВУ Минобороны РФ (плавание) пройдёт в бассейне ЦСКА с 16 по 17 августа. После этого будут подведены итоги соревнований в общекомандном зачёте.

Леонид ХАЙРЕМДИНОВ ★

Соревнования прошли на высоком организационном уровне, а участники избежали травм

Вся «королевская» гать *

Способна ли мировая лёгкая атлетика преодолеть кризис?

Странное чувство вызвал чемпионат мира по лёгкой атлетике. И дело тут даже не в российских спортсменах, выступавших нейтральными атлетами под аббревиатурой АНА, а в том, что зрелище, увиденное на олимпийском стадионе британского мегаполиса, едва ли могло удовлетворить мировую аудиторию.

Этот чемпионат стал первым с 2007 года, когда ямаец Усэйн Болт не выиграл. В Лондоне, где пять лет назад он буднично завоевал три «золота» олимпийской пробы, великий спринтер смог дотянуться лишь до «бронзы» на 100-метровке. На дистанции в два раза длиннее он не выступал, а в эстафете из-за судороги прекратил борьбу на середине этапа. В воскресенье Усэйн со слезами на глазах совершил прощальный круг почёта. Свои шиповки он обещал повесить на гвоздь.

Болт был главной звездой этого чемпионата. Но звезда провалилась, и турнир выглядел слутым шариком. Оболочка осталась, а воздуха внутри нет. Вряд ли 8-кратный олимпийский и 11-кратный чемпион мира заслуживал такого унижения в своих прощальных стартах. Его мучения в Лондоне подбросят новую пищу для размышлений в извечной дискуссии, когда атлетам такого ранга стоит уходить из спорта. Очевидно, что делать это ему стоило после Олимпиады-2016.

Обыграй Болта на 100-метровке его соотечественник Йохан Блейк или американец Кристиан Коулман, это могло бы скрасить ощущение испорченного праздника. Но чемпионом мира стал Джастин Гэтлин из США, дважды попадавшийся на допинге, но всё равно продолжающий соревноваться. Ему уже 35 (на четыре года больше, чем Усэйну), и ни о какой новой эпохе в спринте речи не идёт. Даже президент ИААФ Себастьян Коэ испытывает к успеху американца смешанные чувства. Ещё бы! Гэтлин, искупивший вину, но имеющий репутацию допингера, спокойно выходит на арены, а большинство российских атлетов отстраняются от международных турниров без всяких доказательств употребления запрещённых препаратов.

ФОТО: GETTY IMAGES

Следующий чемпионат мира пройдёт в столице Катара Дохе осенью 2019 года

Фиаско легенды и моральный вопрос – вот что отравило мировое первенство в Лондоне. А у ИААФ на горизонте новые заботы: следующий чемпионат мира (2019 года) пройдёт в Дохе, столице Катара. Из-за жары в регионе сроки соревнований сдвинутся на середину осени. Но следующий сезон (2019/2020) – олимпийский, и вместо отдыха атлеты получат затянутый предолимпийский год. К тому же и с легкоатлетическими традициями в Катаре пока напряжёнка. Хорошо ещё, что катарский прыгун в высоту Мутаз Баршим в Лондоне стал чемпионом мира.

Вот и получается, что «королева спорта» идёт по болоту, рискуя в любой момент сорваться с постеленной гати в трясину. Прискорбно, что функционеры ИААФ не замечают очевидного и продолжают считать, что в лёгкой атлетике всё в порядке.

Леонид ХАЙРЕМДИНОВ ★

---

* Дорога через болото или затопленный участок суши, настил через трясину

ТЕЛЕПРОГРАММА

ЗВЕЗДА ТЕЛЕКАНАЛ

16.08.2017

6:10 – «Легендарные полководцы. Михаил Скобелев». Док. фильм (12+)

7:05 – «Первый троллейбус». Художественный фильм

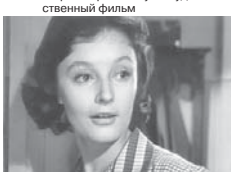

9:00, 13:00, 18:00, 23:00 – НОВОСТИ ДНЯ
9:15, 10:05 – «Особая статья» (12+)
10:00, 14:00 – ВОЕННЫЕ НОВОСТИ
10:45 – «Теория заговора» (12+)
11:25, 13:15, 14:05 – «Опера. Хроники убойного отдела». Телесериал. Фильмы 24-28 (16+)
18:40 – «Крылатый космос. Стратегия звёздных войн». Док. сериал. 3-я серия (12+)
19:35 – «Последний день». Наталья Крачковская (12+)
20:20 – «Специальный репортаж» (12+)
20:45 – «Секретная папка». Док. сериал (12+)
21:35 – «Процесс» (12+)
23:15 – «Легенды советского сыска». Док. сериал (16+)

00:00 – «Звезда на «Звезде» (6+)
0:45 – «В стреляющей глуши». Худ. фильм (12+)
2:30 – «Мировой парень». Худ. фильм (6+)
4:05 – «Без видимых причин». Худ. фильм (6+)

17.08.2017

06:10 – «Легендарные полководцы. Алексей Брусилов». Док. фильм (12+)

7:10 – «Риск без контракта». Художественный фильм (12+)
9:00, 13:00, 18:00, 23:00 – НОВОСТИ ДНЯ
9:15, 10:05 – «Процесс» (12+)
10:00, 14:00 – ВОЕННЫЕ НОВОСТИ
10:45 – «Специальный репортаж» (12+)

11:25, 13:15, 14:05 – «Опера. Хроники убойного отдела». Телесериал . Фильмы 29-32 (16+)
18:40 – «Крылатый космос. Стратегия звёздных войн». Док. сериал. 4-я серия (12+)
19:35 – «Легенды кино». Леонид Быков (6+)

20:20 – «Теория заговора» (12+)
20:45 – «Код доступа» (12+)
21:35 – «Процесс» (12+)
23:15 – «Легенды советского сыска». Док. сериал (16+)
00:00 – «Звезда на «Звезде» (6+)
0:45 – «Женя, Женечка и «катюша». Худ. фильм
2:25 – «Небесные ласточки». Худ. фильм
5:05 – «Прекрасный полк. Маша». Док. фильм (12+)

ХУДОЖЕСТВЕННЫЙ ФИЛЬМ

«Женя, Женечка и «катюша»

«Ленфильм», 1967

Авторы сценария – Б. Окуджава, В. Мотыль
Режиссёр – В. Мотыль
Композитор – И. Шварц
В ролях: О. Даль, Г. Фигловская, М. Кокшенов, П. Морозенко, Г. Штиль, М. Бернес, А. Ильин
Лирическая трагикомедия
Война, 1944 год. Рядовой Колышкин – хрупкий интеллигент с Арбата – сплошное недоразумение в военных буднях. Его нелёгкую службу скрашивает Женечка Земляникина – связистка полка «катюш».

© ФГБУ «Редакция газеты «Красная звезда» МО РФ

УЧРЕДИТЕЛЬ: Министерство обороны Российской Федерации

Главный редактор Н.Н. ЕФИМОВ

Дежурная смена номера: Л. ХАЙРЕМДИНОВ, Е. ПОДЗОРОВ, Л. ГАРБУЗОВА

Подписание к печати по графику в 18.45. Сдано в печать в 18.45.

АДРЕС РЕДАКЦИИ И АО «КРАСНАЯ ЗВЕЗДА»: 123007 Москва, Хорошёвское шоссе, 38

ТЕЛЕФОНЫ: редакция — 8-495-941-21-58; отдел писем — 8-495-941-25-20; реклама — 8-495-941-28-46.
Электронная почта: pismo@korrnet.ru; для внештатных корреспондентов: Voenkor@redstar.ru
Web-сервер: http://www.redstar.ru; красная-звезда.рф.
АО «Красная Звезда» — 8-499-762-63-02.
Web-сервер: http://www.redstarprint.ru E-mail: ks@redstar.ru
По вопросам распространения, подписки и доставки газеты «Красная звезда» обращаться в службу распространения печати. E-mail: orpp@redstar.ru. Телефоны: 8-495-941-28-17; 8-495-941-39-52.

Тираж 27 600

За содержание рекламы ответственность несёт рекламодатель

Отпечатано в АО «Красная Звезда»

Газета зарегистрирована в Министерстве печати и информации РФ. Рег. № 01326

Индекс 50058 Зак. 5624-2017
Индекс 25777
Индекс 19350 – для ветеранов

Рукописи редакцией не рецензируются и не возвращаются. Перепечатка материалов и их распространение, в том числе в электронной версии, допускаются только с разрешения редакции. Мнение редакции может не совпадать с мнением авторов.
Ссылка на «Красную звезду» обязательна.
Товарный знак «КРАСНАЯ ЗВЕЗДА» является исключительной собственностью ФГБУ «Редакция газеты «Красная звезда».
* – публикуется на правах рекламы.

12+

Телефоны постоянных корреспондентов «Красной звезды»: по ВКС – 8-495-941-24-10; РВСН – 8-495-941-24-10; Космическим войскам – 8-495-941-32-89; ВДВ – 8-495-941-24-10; ВМФ – 8-495-941-23-66; ЗВО (Санкт-Петербург) – 8-812-272-58-25; ЮВО (Ростов-на-Дону) – 8-8632-69-42-64; ЦВО (Екатеринбург) – 8-343-348-21-00; (Самара) – 8-846-332-09-70; ТОФ (Владивосток) – 8-4232-41-21-45; КФл (Астрахань) – 8-8512-49-34-14.
Пункты печати и распространения «Красной звезды»: Москва, Санкт-Петербург, Симферополь, Хабаровск.